

SIMS, Inc.

SIMS III Manual

İçindekiler

Bölüm 1: ekran ve araç çubuğundaki SIMS III günlüğü	2
Bölüm 2: .SIMS III Araç Çubuğu dosyaları menüleri	12
Bölüm 3: SIMS III Düzen Hesap menüsü	25
Bölüm 4: SIMS III düzenlemek eklenti hesabı	57
Bölüm 5: SIMS III Düzenleme bayi hesabı	64
Bölüm 6: SIMS III Masa Bakım	82
Bölüm 7: SIMS III Raporları	115
Bölüm 8: SIMS III Servis	129
Bölüm 9: SIMS III Sistemi	148

Bölüm 1: ekran ve araç çubuğundaki SIMS III günlüğü

SIMS III Giriş Ekranı

Log In

SIMS Security Information & Management Systems v3

Welcome to SIMS for Windows!
Please provide your user name and password to get started with SIMS for Windows.

User name:

Password:

OK Cancel

Remote Options

Kullanıcılar, kullanıcı adı ve şifre girmeniz gerekir
Şifre küçük harfe duyarlı değildir

SIMS III Ana Menü

alanların çoğu, kullanıcıların kendilerine tıklayabilirsiniz ve Yardım için F1 tuşuna

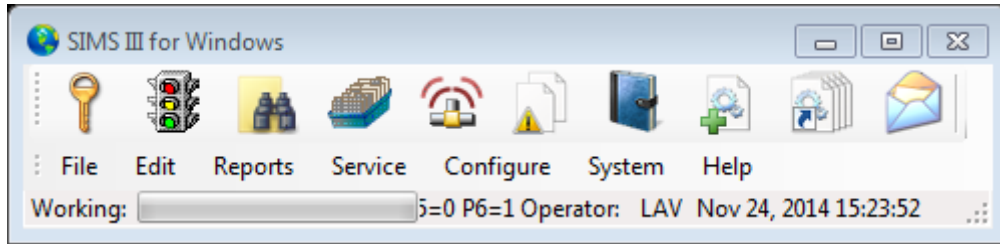

Alarm Trafik Ekranı. gerçek zamanlı görüntüler trafik

trafik ekran

P	Time	Account	Line	Name	Grp	Zone	O/C	Desc	Opr
1	16:23	* 01-01-0005		Garret's Art Gallery	ACME	19	N/A	FIRE ALARM	
2	11:09	* 01-01-0003		Tony's On the Pier	ACME	A020	N/A	ALARM	
2	11:10	* 01-01-0004		Best Way Movers & Stora	SIMS	BA02	N/A	BURGLARY	
2	16:22	01-01-0005		Garret's Art Gallery	ACME	12	N/A	BACK ACNT	
3	11:06	* 00-00-0006		INGLES #6	0001	-	N/A	DBL KNOCK	
3	11:08	* 00-00-0008		INGLES #8	0001	-	N/A	RUNAWAY	
3	16:12	* 98-01-0006		Code Alarm Generic Z		??06	N/A	DBL KNOCK	
6	08:36	01-01-0005		Garret's Art Gallery	ACME	12	N/A	UNRESTORED	
	08:41	01-01-0005		Garret's Art Gallery	ACME	12	N/A	UNRESTORED	√
	09:46	T 02-02-0005		Garret's Art Gallery	ACME	-	N/A	ON TEST	√
	09:46	T 01-01-0005		Garret's Art Gallery	ACME	-	N/A	ON TEST	√
	16:21	* 01-01-0005		Garret's Art Gallery	ACME	12	N/A	FORCE ARM	√
	16:10	* 97-01-0007		Norman Radiology Associ	ACME	?T 1??	OPN	DOOR ACCES	√
	16:08	R 97-01-0007		Norman Radiology Associ	ACME	?W 1??	N/A	OPEN LATE	√
	15:33	* 98-01-0013		Ademco High Speed Zone		616	N/A	BYPASS	√
	13:09	T 01-01-0008		Robert's Pharmacy	ACME	-	N/A	ON TEST	√
	13:09	T 01-01-0008		Robert's Pharmacy	ACME	-	N/A	ON TEST	√

Mon November 24, 2014 16:42:29 Filters: Normal Group Class 4%

Trafikte Görüntü kullanıcılar erişebilir:

- tıklayarak Yardım veya F1 ile Yardım Menüsü
- tıklayarak Arama veya F2 ile hesap ara
- Hizmet Dışı OU veya F3 tıklayarak
- tıklayarak History veya F4 ile Hesap Tarihsel raporu [HSA.FWR] parametreler
- Adam tıklayarak Manuel Alarm. veya F5
- tıklayarak W / O veya F6 ile hesap Arama (iş emri oluşturma)
- EmgMde ya da F7 tıklayarak Acil Mod
- tıklayarak Adres veya F8 ile Seçimi Adres
- tıklayarak AMaint veya F9 ile hesap Arama (Edit)
- Günlüğü veya F10 tıklayarak günlüğün oturum
- Yazdır tıklayarak Görüntüleyici rapor

Hesaplar / Satıcıları bulun. Ekranlar Arama Hesap

hesap Arama

Account Search

Account	Grp	Cls	Name	Address	City	State
00-00-0002	ACME	C+S	INGLES #2	7 LEICESTER HWY	ASHEVILLE	NC
00-00-0003	0001	C+U	INGLES #3	915 MERRIMON AVENUE	ASHEVILLE	NC
00-00-0004	0001		INGLES #4	1141 TUNNEL ROAD	ASHEVILLE	NC
00-00-0005	0001		INGLES #5	669 HAYWOOD ROAD	ASHEVILLE	NC
00-00-0006	0001		INGLES #6	1122 RANDOLPH STRE...	THOMASVILLE	NC
00-00-0007	0001		INGLES #7	29 TUNNEL ROAD	ASHEVILLE	NC

Clear List View has 56 item(s)

Account number: Group: Class:

Name:

Address: Account Phone:

All Ok word or PC:

Contact Info:

Name: Phone: Passcard:

Normal Last Update Next Violation

OK Cancel Help

Hesabı düzenlemek

Hesap Arama (Düzenle)

Account Search (Edit)

Account	Grp	Cls	Name	Address	City	State
00-00-0002	ACME	C+S	INGLES #2	7 LEICESTER HWY	ASHEVILLE	NC
00-00-0003	0001	C+U	INGLES #3	915 MERRIMON AVENUE	ASHEVILLE	NC
00-00-0004	0001		INGLES #4	1141 TUNNEL ROAD	ASHEVILLE	NC
00-00-0005	0001		INGLES #5	669 HAYWOOD ROAD	ASHEVILLE	NC
00-00-0006	0001		INGLES #6	1122 RANDOLPH STRE...	THOMASVILLE	NC
00-00-0007	0001		INGLES #7	29 TUNNEL ROAD	ASHEVILLE	NC
00-00-0008	0001		INGLES #8	550 HWY 8	BLACK MOUNTAIN	NC

Clear List View has 54 item(s)

Account number: Group: Class:

Name:

Address: Account Phone:

All Ok word or PC:

Contact Info:

Name: Phone: Passcard:

Normal Last Update Next Violation

OK Cancel Help

Manuel Alarm oluşturmak

Manuel Alarm girişi görüntüler

Manual Alarm

Account number: OK

Zone: Cancel

Event type: Help

Event time (opt):

Zone Desc:

Hizmet dışı

hizmet dışı görüntüler

Out of Service ✖

Account	Grp	Cls	Name	Comment	Starting	Ending	Total
01-01-0001	ACME	C+S	Tequila Willies	test	11/20/14 13:38	11/20/14 14:38	True
01-01-0001	ACME	C+S	Tequila Willies	ous	11/20/14 13:26	11/20/14 15:35	False
01-01-0002	SIMS	C+S	Fibertec, Inc.		11/20/14 10:47	11/20/14 01:59	True
01-01-0003	ACME	C+S	Tony's On the Pier		11/20/14 13:26	11/20/14 13:26	True
01-01-0004	SIMS	C*S	Best Way Movers & Sto		11/20/14 13:25	11/20/14 23:59	True
01-01-0005	ACME	C+S	Garret's Art Gallery		11/21/14 09:46	11/21/14 22:59	True
01-01-0008	ACME		Robert's Pharmacy		11/20/14 13:08	12/01/14 23:59	False
02-02-0005	ACME	C+N	Garret's Art Gallery	For: 02-02-0005	11/21/14 09:46	11/21/14 22:59	True

All Group Class Number Name

Account Group Class OUS Term Automatic Emailing

Custom Do Not Email Signals

8 item(s)

Name OUS Comment

Options:

Begin/Until: at: at:

Zone(s):

Include event type:

Exclude event type:

Tüm olaylar detay

Hesap Tarihsel Raporu görüntüler Parametreler [HSA.Fwr]

Parameters on Account Historical Report [H-S-A.FWR]

Parameters Options

Begin/Until Begin/Until

Account number:

Account name:

Group:

Class:

Date:

Time:

Report Generation Parameters

Sift on:

Sort by:

Options:

Pick-off Typ:

Msg Types:

Operator:

Priority:

Disposition:

Boolean Typ:

Account	Gip	Cls	Name	Address
---------	-----	-----	------	---------

OK Cancel Help

Servis iş emri oluşturmak

Ekranlar Arama Hesap (İş Emri Oluştur)

Account Search (CreateWorkOrder)

Account	Grp	Cls	Name	Address	City	State
00-00-0002	ACME	C+S	INGLES #2	7 LEICESTER HWY	ASHEVILLE	NC
00-00-0003	0001	C+U	INGLES #3	915 MERRIMON AVENUE	ASHEVILLE	NC
00-00-0004	0001		INGLES #4	1141 TUNNEL ROAD	ASHEVILLE	NC
00-00-0005	0001		INGLES #5	669 HAYWOOD ROAD	ASHEVILLE	NC
00-00-0006	0001		INGLES #6	1122 RANDOLPH STRE...	THOMASVILLE	NC
00-00-0007	0001		INGLES #7	29 TUNNEL ROAD	ASHEVILLE	NC
00-00-0008	0001		INGLES #8	550 HWY 9	BLACK MOUNTAIN	NC

Clear List View has 54 item(s)

Account number: Group: Class:

Name:

Address: Account Phone:

All Ok word or PC:

Contact Info:

Name: Phone: Passcard:

Normal Last Update Next Violation

OK Cancel Help

Düzenleme / Tam Hizmet İş Emri

Görüntüler Beklemede Servis

Pending Service

P	Promised	Grp	Account	Name
1	11/20/14 14:14	ACME	01-01-0001	Tequila Willies
1	11/20/14 16:13	SIMS	01-01-0006	Winston Davis Watchmaker
1	11/20/14 16:19	ACME	01-01-0008	Robert's Pharmacy
1	11/20/14 16:20	SIMS	01-01-0002	Fibertec, Inc.
5	11/20/14 11:55	SIMS	01-01-0004	Best Way Movers & Storag
5	12/01/14 12:56		98-01-0001	Vista XM / ContactID Z

View/Edit
Print
Map/Route
Toggle

Clear

All Account Group Name City Zip Cmnt

ListView has 6 item(s)

P Grp Account Name

Phone Address

Ref comment Promise date/time

OK
Cancel
Help

çağrı cihazı / e-posta / faks mesaj gönder

Mesaj gönder

Send Message

 **E-mail**

Email To Address: Email To Name:

 **Fax**

Attention To: Phone:

 **Text Message**

Phone: Carrier:

 **Alpha Pager**

Name: Phone: PIN:

Account:

OK Cancel Help

Bölüm 2: .SIMS III Araç Çubuğu dosyaları menüleri

alanların çoğunda kullanıcıların onlara tıklayın ve Yardım için F1 tuşuna

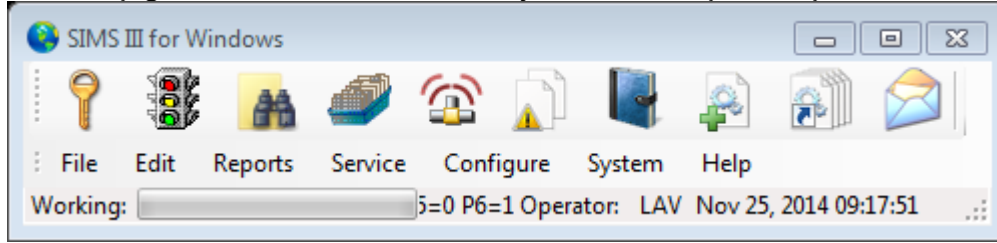

Dosya: Menü

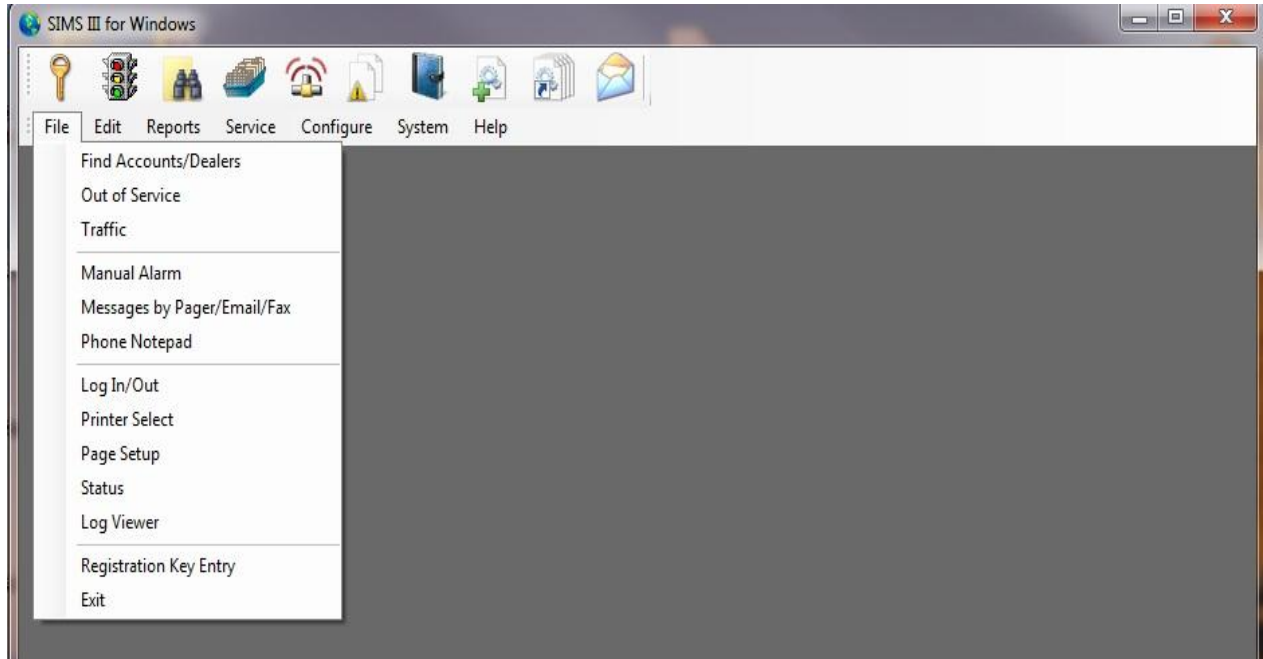

Bul Hesaplar altında / Bayi kullanıcıları Hesap numarası, Grup, Sınıf, Ad, Adres, Hesap Telefon, All Ok kelime veya PC, isim, telefon ve Şifre Kartı ile hesaplar için arama mümkün olacak.

Normal seçenek kullanıcıları seçerek hesapların mevcut durumunu göreceksiniz

Son Güncelleme kullanıcıları seçerek hesap son güncelleme edildi (tarih ve saati) göreceksiniz

Bir sonraki ihlali durumunu görürsünüz Sonraki ihlali kullanıcıları seçerek (açık veya kapalı veya tarih ve sonraki ihlali süresi)

Servis kullanıcıların Out altında geçici veya kalıcı hizmet dışı hesaplarını ve / veya hesap bölgelerini yerleştirmek mümkün olacak.

test amaçlı teknisyen / operasyon personelinin hizmet dışı hesabını yerleştirmek mümkün olacak.

Servis iletişim kutusunun Out aboneleri sinyalleri göndermek ve (örneğin, operatör eylemi gerektirmeyen) otomatik günlüğüne onlara izin vermek için sağlanmıştır. Operasyon personeli geçici ya da kalıcı olarak hizmet dışı Servis Dışı bir hesap veya bir hesabın bölge (ler) yerleştirebilir. Buna ek olarak, bir hesap gelecekteki bir süre (örneğin, bir sonraki hafta) Out-of-Service yerleştirilebilir. Bu seçeneği seçtikten sonra Servis iletişim kutusunun Out görüntülenir. servis dışı bir hesap koymak için başka bir yolu arama, öncelik ya da rutin işlem maskesi F5 kısayol tuşu ile

Servis Dışı Salt okunur etkin olarak Eğer Out-of-Service iletişim içinde güncelleştirmeler gerçekleştirmek mümkün olmayacaktır

hizmet dışı yerleştirilebilir bir hesabı hesap veritabanının Önerme sekmesinde bulunan MaxOUS tarafından belirlenir saat sayısı.

Account	Grp	Cls	Name	Comment	Starting	Ending	Total
01-01-0001	ACME	C+S	Tequila Willies	test	11/20/14 13:38	11/20/14 14:38	True
01-01-0001	ACME	C+S	Tequila Willies	ous	11/20/14 13:26	11/20/14 15:35	False
01-01-0002	SIMS	C+S	Fibertec, Inc.		11/20/14 10:47	11/20/14 01:59	True
01-01-0003	ACME	C+S	Tony's On the Pier		11/20/14 13:26	11/20/14 13:26	True
01-01-0004	SIMS	C+S	Best Way Movers & Sto		11/20/14 13:25	11/20/14 23:59	True
01-01-0005	ACME	C+S	Garret's Art Gallery		11/21/14 09:46	11/21/14 22:59	True
01-01-0008	ACME		Robert's Pharmacy		11/20/14 13:08	12/01/14 23:59	False
02-02-0005	ACME	C+N	Garret's Art Gallery	For: 02-02-0005	11/21/14 09:46	11/21/14 22:59	True

eklemek veya Servis giriř Out nasıl düzenlenir

1. Tıklayın Ekle düğmesi, varolan giriři düzenlemek Servis Listesi Out öğenin üzerine tıklayın, listeye yeni bir giriř eklemek veya.

Eğer hizmet dışı yerleřtirmek istediđiniz hesabı veya hesapları seçin 2.. Gruba, Sınıf, Hesap Numarası, Hesap Adı veya bu alanların kombinasyonları yapabilirsiniz. Elle bilgi yazabilirsiniz veya Seçim Listesi alanlara bitişik düğmesine tıklayın ve Hesap Numarası bir giriři seçebilirsiniz.

3. İsteđe bađlı: OUS Yorum alanına servis giriřinin dışarı hakkında bir açıklama girin.

4. için servis dışı hesabını koymak süreyi seçmek için OUS Dönem açılan kutuyu kullanın. Seçenekler şunlardır: Özel, öğlene kadar OUS 2 saat 1 saat OUS ve OUS, 5 pm kadar OUS. Özel'i seçerseniz, o zaman Begin tarihi girmek Tarih kadar ve saat kadar, Zaman Başlayacak var. Varsayılan olarak tarihi geçerli tarihtir başlayın ve Saat Geçerli zaman başlayın. Sen elle bu tarih ve saatleri yazabilirsiniz veya dosyaya bitişik düğmesini tıklayın ve seçim listesinden bir giriři seçebilirsiniz.

8. İsteđe bađlı: hizmet dışı belirli bir bölgeyi yerleřtirmek istiyorsanız Bölge 1 ve / veya Bölge 2 ve / veya Bölge 3 alanlarına Bölgesi (ler) girin. tüm bölgeler ise herhangi bir bölge bilgilerini girmeyin hizmet dışı yerleřtirilmek üzere.

9. İsteđe bađlı: Belirli bir olay dışarı Tip yerleřtirmek isterseniz hizmet Olay Dahil Tip alanını seçin ve etkinlik türü {veya} alanına bitişik düğmesine tıklayın ve Olay Öncelikli Düzey Seçim Listesindeki bir giriři seçin girin.

Dışlama Olay türü alanını seçin ve etkinlik türü {veya} alanına bitişik düğmesine tıklayın ve Olay Öncelikli Düzey Seçim Listesindeki bir girişi seçin girmek hizmet dışı belirli bir Olay türü hariç tutmak için: İsteğe bağlı 10..

11. Tamam'a tıklayın.

Nasıl hizmet bir hesap / satıcınıza geri dönmek için.

servise geri dönmek istediğiniz hesap / satıcınıza seçin ve Sil düğmesini tıkladın 1..

VEYA

Geçerli tarih / saat koymak size Tarih / Saat kadar hizmete ve dönmek istediğiniz hesap / satıcınıza seçin 2..

Tamam'a tıklayın.

Dosya menüsünden trafik menüsünü seçerek, kullanıcıların trafik ekranı açılacaktır:

P	Time	Account	Line	Name	Grp	Zone	O/C	Desc	Opr
1	16:23	* 01-01-0005		Garret's Art Gallery	ACME	19	N/A	FIRE ALARM	
2	11:09	* 01-01-0003		Tony's On the Pier	ACME	A020	N/A	ALARM	
2	11:10	* 01-01-0004		Best Way Movers & Stora	SIMS	BA02	N/A	BURGLARY	
2	16:22	01-01-0005		Garret's Art Gallery	ACME	12	N/A	BACK ACNT	
3	11:06	* 00-00-0006		INGLES #6	0001	-	N/A	DBL KNOCK	
3	11:08	* 00-00-0008		INGLES #8	0001	-	N/A	RUNAWAY	
3	16:12	* 98-01-0006		Code Alarm Generic Z		??06	N/A	DBL KNOCK	
6	08:36	01-01-0005		Garret's Art Gallery	ACME	12	N/A	UNRESTORED	
	08:41	01-01-0005		Garret's Art Gallery	ACME	12	N/A	UNRESTORED	√
	08:41	01-01-0005		Garret's Art Gallery	ACME	12	N/A	UNRESTORED	√
	09:46	T 02-02-0005		Garret's Art Gallery	ACME	-	N/A	ON TEST	√
	09:46	T 01-01-0005		Garret's Art Gallery	ACME	-	N/A	ON TEST	√
	16:21	* 01-01-0005		Garret's Art Gallery	ACME	12	N/A	FORCE ARM	√
	16:10	* 97-01-0007		Norman Radiology Associ	ACME	?T 1??	OPN	DOOR ACCES	√
	16:08	R 97-01-0007		Norman Radiology Associ	ACME	?W 1??	N/A	OPEN LATE	√
	15:33	* 98-01-0013		Ademco High Speed Zone		616	N/A	BYPASS	√
	13:09	T 01-01-0008		Robert's Pharmacy	ACME	-	N/A	ON TEST	√
	13:09	T 01-01-0008		Robert's Pharmacy	ACME	-	N/A	ON TEST	√
	11:08	* 00-00-0018		INGLES #18 (BEST FOODS)	0001	-	N/A	AREA OPEN	√

Bu pencere bekleyen içerir ve tamamlanan etkinlikler alınan veya el ile oluşturulan. Bu operatörler alarmlar gelen trafik görmek ve onlar üzerinde hareket etmek istediğiniz alarmı (veya alarmları) seçmenize olanak sağlar. Eğer gitmek ya trafik Pencere görüntülemek için | SIMSIII ana Pencere "Dosya Trafik" ya da SIMSIII ana penceresinde bulunan trafik ışığı simgesine tıklayabilirsiniz.

Trafik ekrandan bekleyen olayı seçmek için, Trafik Ekran Listesi'nde istisna olayı çift tıklayın veya Trafik Ekran Listesi'nde istisna olay tıklayın ve Enter veya Tamam tıklayın grev olabilir.

Trafik ekran yerleşimi:

Olaylar Alan bekleyen ve daha önce tamamlanan olayların alınan öncelik seviyesi ve zamana dayalı bir öncelik görüntü sağlar. (Yani operatör eylemi gerektiren) İstisna olayları sırasında olay sağındaki 'işareti kontrol' tayin önceden tamamlanmış veya otomatik kaydedilir ((örn, yangın, hırsızlık, vb panik) olay türüne göre bir öncelik düzeyi atanır örneğin, normal), açık, yakın ve test etkinlikleri.

SIMS III programı normalde iki kriterleri kullanılarak Trafik Ekran alanında istisna olayları (yani gerektiren operatör eylem) ön planda. Bu sıralama, ilk eski gelen sinyal süresi ile birlikte en yüksek öncelik dayanmaktadır. Böylece Öncelik 1 sinyali 17:01 1 sinyal alınan Öncelik üzerinde yargı yetkisine alacak 17:00 alınan, ya da bir Öncelik 2 sinyal 16:59 de aldı. Özetle, eski, en yüksek öncelikli olaylar ekranın üst kısmında görünecektir. eşdeğer ya da daha düşük önceliğe her biri daha sonra olay aşağıya sıralanır. Otomatik açmış ve / veya daha önce tamamlanmış istisna olayları bekleyen olaylar altına alınacaktır.

Trafik görüntü sırasını deęiřtirme:

Operatörler yeniden sipariř etmek mümkündür olaylar bekleyen trafik ekranı. Bu operasyon personeli hızlı bir şekilde tüm bekleyen olaylar daha sonra gözden geçirdikten sonra, hesap adına göre gruplanmış olabilir, böylece olayları karıřtırmak olayları görüntüleme normal öncelik ve zaman sıralama yöntemi dönmek için izin verir.

Operatörler sıralama ölçütü olarak kullanmak istedięiniz trafik ekranın sütuna karřılık gelen başlıęına tıklayarak bunu başarabilirsiniz. Örneęin, "İsim" başlıklı başlıęındaki abone adı tıklayarak trafik ekranda olayları sıralamak için. olaylar artan abone adına göre alfabetik olarak sıralanmış olan o neden olacaktır. azalan için sıralama deęiřtirmek için aynı başlıęını tekrar tıklayın.

Aynı şey dięer bütün başlıklar için de geçerlidir. Varsayılan (öncelik sırasına göre) sıralama geri yüklemek için "P" başlıklı başlıęını tıklayın.

Trafik ekran üzerinden kaydırma:

SIMSIII trafik ekran sistemi için yapılandırılmış sinyallerin sayısı kadar bir ekran tampon vardır. Sadece sinyallerin bir kısmı (aynı anda görüntülenen sinyallerin tam sayısı deęiřir ve trafik penceresinin boyutuna baęlıdır) aynı anda görebilir.

Açıkça bu ekran tampon tüm olaylar yüzünden sürekli gelen sinyallerin (ilk) öncelik ve zaman (saniye) ile yeniden düzenleniyor anlaşılmalıdır. Bu operatörü karıřtırma yoluyla sadece herhangi bir anda ekranda sinyallerin bir alt görsel temas vardır.

Bu operatör yirmi öncelik 2 ve 3 olaylar ve 1 olay alınan bir öncelik görsel ekran varsa, hemen ekran tampon üstüne ve operatörün görüş içine karıřtırılan olacaęını söylemektir. olayların sadece bir kısmını görsel ekranda herhangi bir zamanda görülebilir, ancak operasyon personelinin istenirse ekrana 'kaydırma' yeteneęine sahip olduęunu unutmayın. Bunlar klavye veya fare ile bunu başarabilirsiniz. Pencerenin saę tarafındaki kaydırma çubuęunu slayt trafik ekran operatörü ilerleyin. Sayfa Yukarı, Sayfa Ařaęı, Yukarı Ok, Ařaęı Ok, Ev ve Bitiř: onlar klavyenin bunu yapmak istiyorsanız ařaęıdaki tuřlarını kullanabilirsiniz.

Trafik Ekran Renkleri:

Varsayılan olarak, her bir öncelik farklı bir metin rengi ve aynı arka plan rengi (beyaz) ile trafik ekranda temsil edilmektedir. Her öncelik düzeyine atanan renk / Masa Bakım / Trafik renkleri ve ses seçeneklerini düzenleyin giderek deęiřtirmek olabilir

Sesli Uyarılar:

SIMSIII trafik ekranda bir alarm varlıęı konusunda uyarmak için iř istasyonu bilgisayar sesli uyarılar (wav dosyaları) çalabilen. Varsayılan olarak, her bir öncelik seviyesi (1 9) aracılıęıyla kendi sesli uyarı atanmıştır. Her öncelik düzeyine atanan ses dosyası / Masa Bakım / Trafik renkleri ve ses seçeneklerini düzenleyin giderek modifiye edilebilir

manuel alarm kullanıcıları normalde alıcı (lar) dan iletmek istiyorum sinyalleri simüle mümkün olacak altında, alıcı arıza durumunda ve test amaçlı sinyaller üretir. Bu seçeneęi seçtikten sonra Manuel Alarm iletiřim kutusu ekrana gelecektir

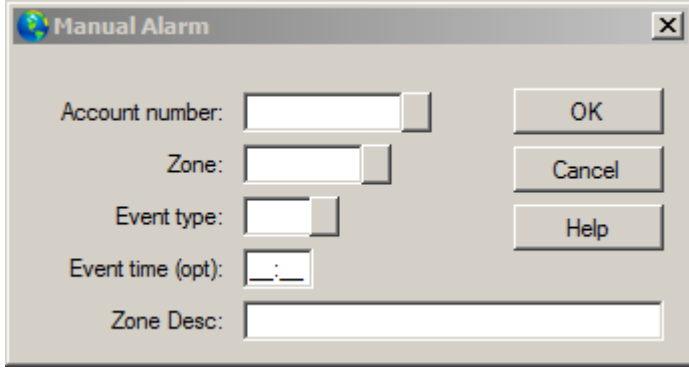

Manuel Alarm oluşturmak için:

- Hesap Numarası alanını seçin ve sizin için olay oluşturmak isteyen hesap numarasını girin {veya} alanına bitişik düğmesine tıklayın ve Seçim Listesi Hesap Numarası bir girdi seçin.
- için olay Dilimi alanını seçmek ve sandık istediğiniz bölgeye giren {veya} alanına bitişik düğmesine tıklayın ve Seçim Listesi Hesap Bölgesinde bir girdi seçin.
- İsteğe bağlı: Olay türü alanını seçin ve oluşturmak {veya} alanına bitişik düğmesine tıklayın ve Olay Öncelikli Düzey Seçim Listesindeki bir girişi seçmek için olayın türünü girin.
- İsteğe bağlı: Olay Zaman alanını seçin ve bu etkinliği oluşturmak için zaman girin {veya} alanına bitişik düğmesini tıklatın ve Zaman (Kısa) Seçim Listesi bir girdi seçin. olay kronolojik tarih bozuk hafifçe neden olacaktır olmayan bir şimdiki zaman o girdiyi dikkat edin.
- etkinlik oluşturmak için OK'i tıklatın.

çağrı cihazı e-posta, faks yoluyla Mesajlar

Kullanıcıların sayfa, faks, metin veya e-posta yoluyla mesaj göndermek için izin verir.

Telefon defteri

Phonepad:

Name	Comment	Phone	Ext.
Adcor Electronics	Atlanta, GA	1 (404) 691-8920	none
Ademco	Syosset, NY	1 (516) 921-6700	none
Applied Spectrum Tech	Minneapolis, MN	1 (612) 379-7114	none
C&K Systems	Folsom, CA	1 (916) 985-0303	none
Compaq Computers	Houston, TX	1 (800) 231-0900	none
Compaq Tech Support	Compaq BBS /has files	1 (713) 518-1418	none
Continental Inst.	Westbury, NY	1 (516) 334-0900	none
Dell Comp. (Parts)	Austin, TX	1 (800) 372-3355	none
Dell Comp. (Sales)	Austin, TX	1 (800) 426-5150	none
Dell Comp. (Tech BBS)	Austin, TX	1 (512) 728-8528	none
Dell Comp. (Tech Sup)	Austin, TX	1 (800) 624-9896	none
Electronics Line	Boulder, CO	1 (303) 938-1133	none

Name: Comment: Phone: Ext:

All Name Comment Phone

telefon numaralarını ve uzantıları yanı sıra şirketlerin isimleri ve onların yorumları / konumları, ekleme, silme veya değiştirme kullanıcıları için Telefon ped

eklemek, editör veya Telefon Tuş Takımı iletişim kutusuna bir giriş eklemek için.

- listeye yeni bir giriş eklemek için Ekle 'yi tıktatın {veya} tıklayın Telefon Tuş Takımı listesi entry Düzenlemek istediğiniz.
- seçmek isim saha ve adını girin.
- **İsteğe bağlı:** seçmek Yorum Yap saha ve bir yorum girin.
- seçmek Telefon alan telefon numarasını girin ve. Eğer Telefon Numarası Biçimlendirme seçeneği açık, sizin için otomatik olarak telefon numarasını biçimlendirmek programın olarak parantez, tire veya boşluk eklemek gerekmez.
- **İsteğe bağlı:** seçmek uzatma alan telefon uzantısını girin ve.
- Ok tıklayın.

Oturumu Oturum aç /

SIMS III programı içinde ya da dışında Kayıtlar kullanıcıları

Yazıcı seçin:

Kullanıcıların bir yazıcıyı seçmeniz izin verir

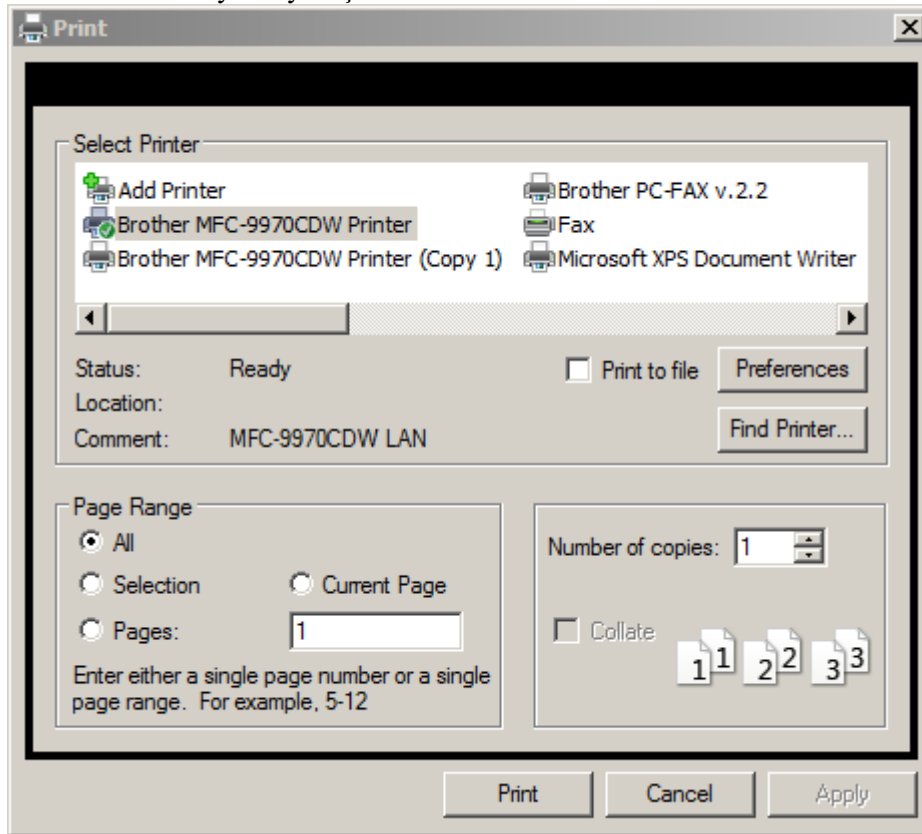

tercihleri altında Sayfa düzeni görünüm

Program Durumu

Bu seçenek sorun giderme amacıyla gerekli olabilir programın iç işleyişi hakkında bilgi görüntüler Program Durum penceresini görüntüler. seçimleri biri Bölgesi analiz olduğunu. bölge alınmıştır hesabı belirlemek için çalışırken bu kolaylaştırır. Bir hesap birden çok alt hesap ve / veya bölge hesapları var, özellikle sorun giderme kolaylaştırır.

1. Dosya Seç
2. Durum tıklayın
3. Bölge Analiz seçin
4. zonu ile birlikte söz konusu hesabı girin
5. Basın analiz

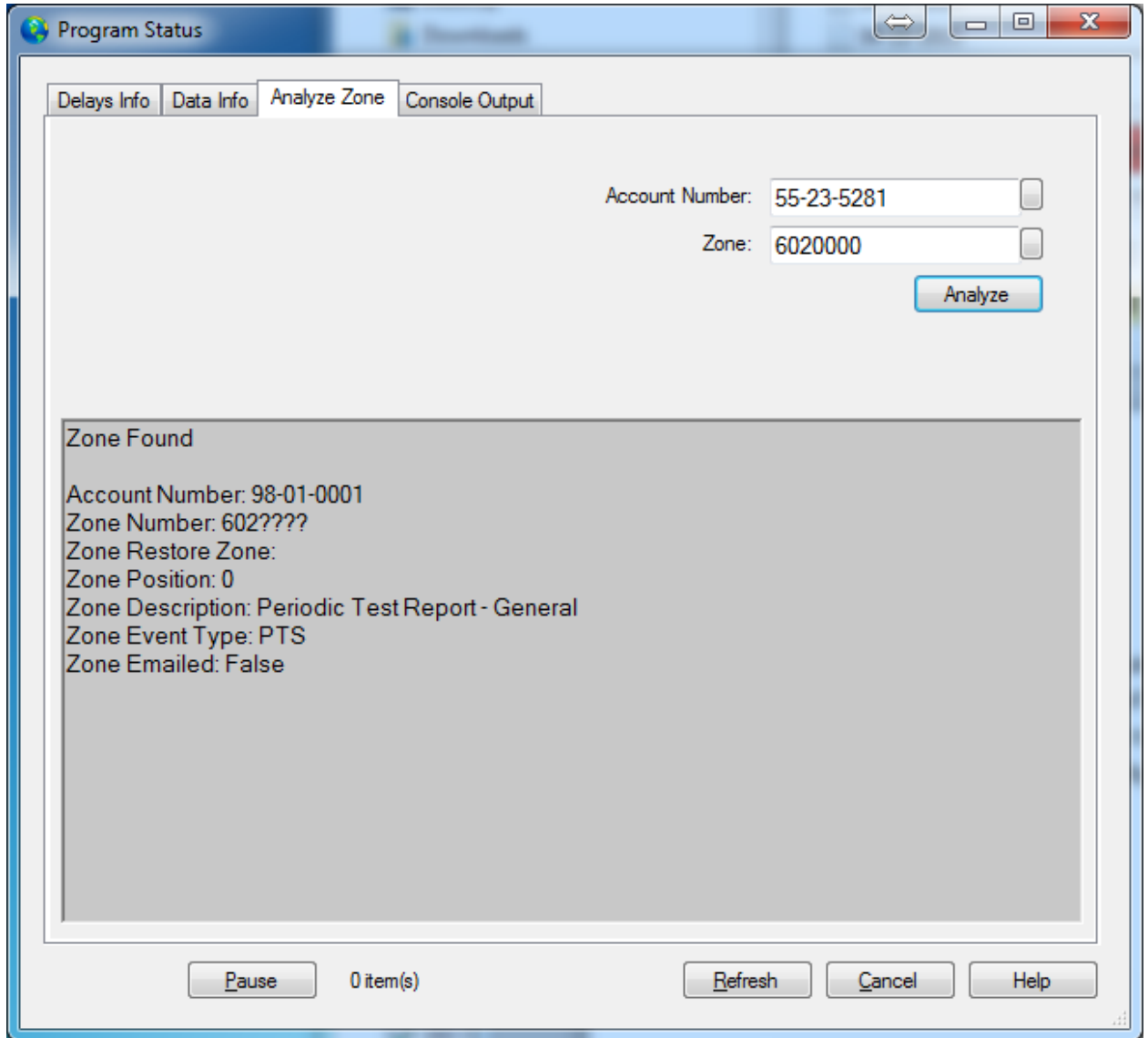

Gecikme Bilgisi Sekme:

Bu restorasyon için bekleyen tüm sinyalleri ve mevcut tüm gecikmeleri (bayi gecikmeler, açık / kapalı gecikmeler vb) gösterir.

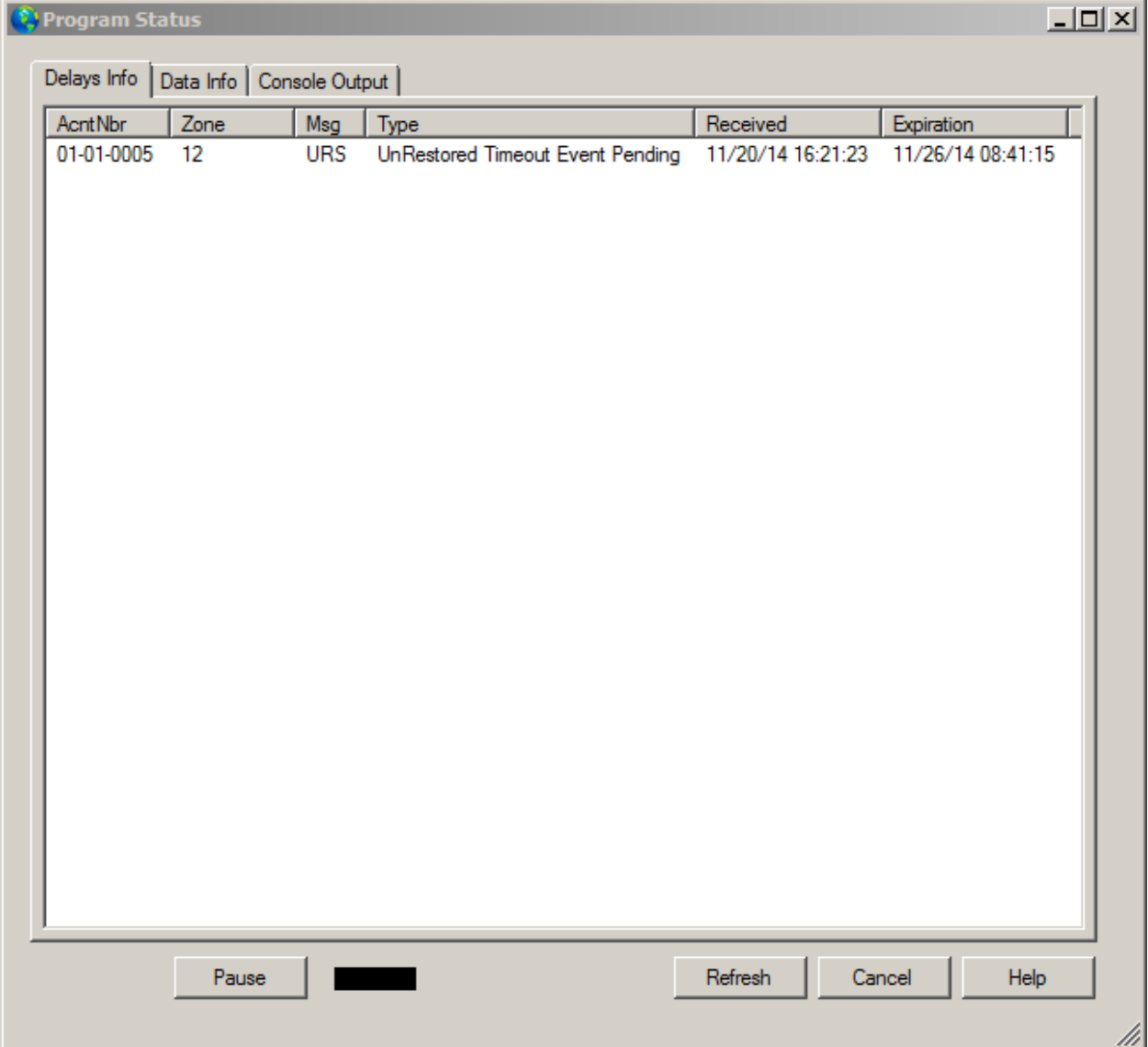

AcntNbr	Zone	Msg	Type	Received	Expiration
01-01-0005	12	URS	UnRestored Timeout Event Pending	11/20/14 16:21:23	11/26/14 08:41:15

At the bottom of the window, there are four buttons: "Pause", a blacked-out button, "Refresh", and "Help".

Veri Bilgi Sekme:

Bu sekme SIMS düz bir dosya veritabanı yapılan farklı dosya mevcut durumu hakkında bilgi sağlar. Programın ama program ile bir sorunu giderme işlemi sırasında bu bilgileri gerektirebilir SIMS teknik

desteđi normal alıřması sırasında bu bilgilere eriřmek iin hibir sebep yoktur. Bir sonraki rakam bu ekran nasıl grndđn bir rnek gsterir.

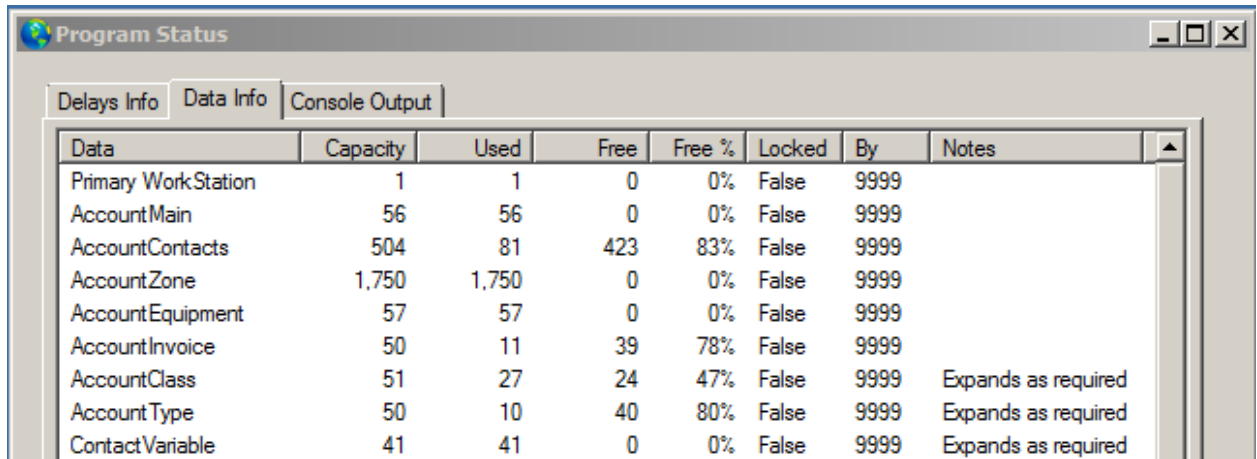

Data	Capacity	Used	Free	Free %	Locked	By	Notes
Primary WorkStation	1	1	0	0%	False	9999	
AccountMain	56	56	0	0%	False	9999	
AccountContacts	504	81	423	83%	False	9999	
AccountZone	1,750	1,750	0	0%	False	9999	
AccountEquipment	57	57	0	0%	False	9999	
AccountInvoice	50	11	39	78%	False	9999	
AccountClass	51	27	24	47%	False	9999	Expands as required
AccountType	50	10	40	80%	False	9999	Expands as required
ContactVariable	41	41	0	0%	False	9999	Expands as required

Konsol ıktı Sekme:

SIMSIII bir dosyayı amak gibi gerekleřtirir eylemlerin ođu, bu konsolda kaydedilir. Programın ama program ile bir sorunu giderme iřlemi sırasında bu bilgileri gerektirebilir SIMS teknik desteđi normal alıřması sırasında bu bilgilere eriřmek iin hibir sebep yoktur. Bir sonraki rakam bu ekran nasıl grndđn bir rnek gsterir.

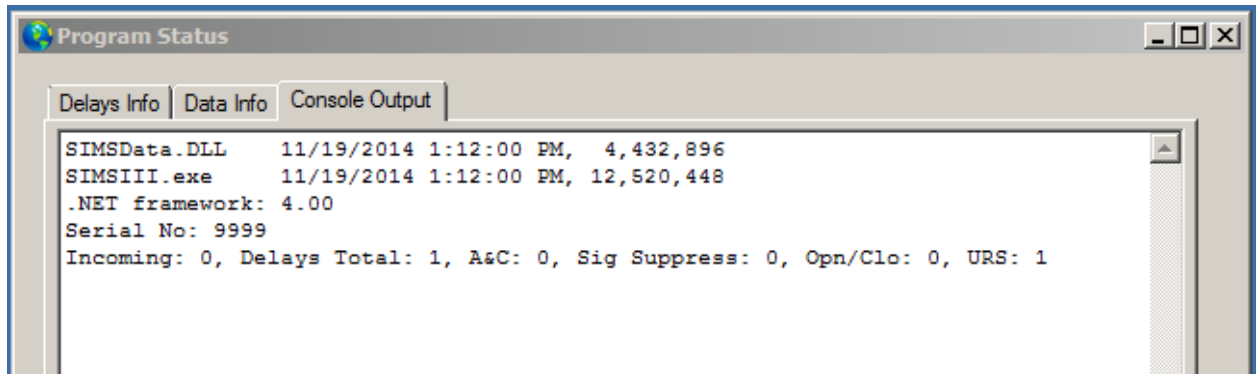

```
SIMSData.DLL 11/19/2014 1:12:00 PM, 4,432,896
SIMSIII.exe 11/19/2014 1:12:00 PM, 12,520,448
.NET framework: 4.00
Serial No: 9999
Incoming: 0, Delays Total: 1, A&C: 0, Sig Suppress: 0, Opn/Clo: 0, URS: 1
```

Kayıt Anahtarı Giriş:

Registration Key

Registration Key

Registration Key:

How do I unlock SIMS?
Unlock your SIMS III today! Unlocking your SIMS evaluation version is quick and simple. Please call 1-800-395-SIMS (800-395-7467) or (972) 769-0900 during normal business hours for more information on unlocking SIMS today!

OK Cancel Help

çıkış
Program çıkar

Bölüm 3: SIMS III Düzen Hesap menüsü

alanların çoğunda kullanıcıların onlara tıklayın ve Yardım için F1 tuşuna

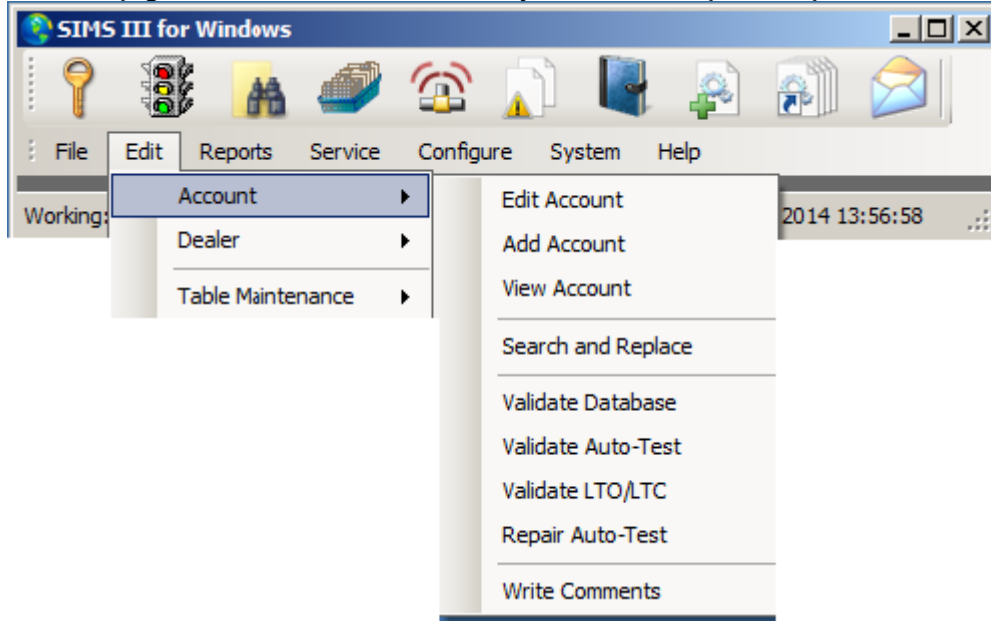

Hesabı düzenlemek:

Düzenlemek istediğiniz hesabı vurgulayın

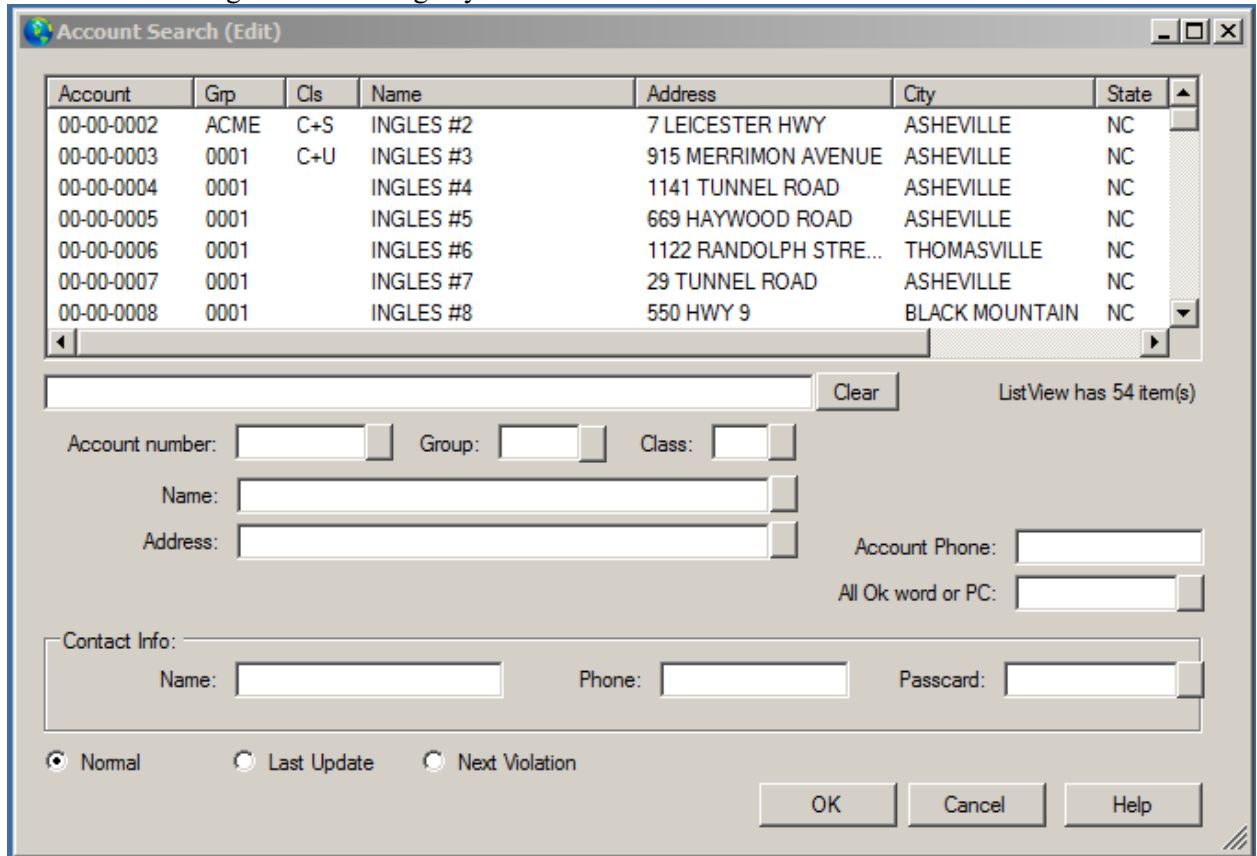

Listedeki alanların herhangi üzerine çift tıklayarak, kullanıcı hesap detayları ile aşağıdaki ekranı göreceksiniz.

Account Maintenance (00-00-0006) INGLES #6

Premise Summary Zones Contacts Schedules Comments Map Mailing Video

Account/Grp: 00-00-0006 0001 CI: Last update: 11/14/19 LAV

Name: INGLES #6 All OK word:

Contact: Account type:

Address: 1122 RANDOLPH STREET Control type: 00

Cross street: *SUITE #106* Backup acct:

City: THOMASVILLE State: NC Alt Backup:

Fax: Zip: 27360 Notify acct:

Phone: Zone acct:

Control: Time Zone Adjustments

Panel: Daylight Sav'g: No

Time zone: (GMT-06:00) Centr

Sub Options:

Prem verify Max OUS in Hrs:

VF returned Account Sub-Type: N/A

Dealer CL first Monitoring Status: Active

O/C report Sub option: Standard

Disable desc Report interval: N/A

Restore E/R Report language: N/A

Closed NOT's Web Access: No Access

Auto-Test - False Options

Auto-Test: N/A

Interval: N/A

Threshold: N/A

Begin on:

Reinststate on:

Warning Nbr:

Full File Mailing Address Verification OK Cancel Apply Video Help

hesapta bakım kullanıcıları değiştirebilirsiniz:

öncül:

Bir hesabın veritabanının Önerme sekmesi abone konumu ve diğer önemli abone seçenekleri ile ilgili bilgileri içerir.

Hesap numarası:

Alıcı numarası, hat numarası ve kontrol iletişimci programlanan gerçek hesap numarası: hesap numarası üç maddeden oluşmaktadır. alıcı (lar) program için yapılandırıldığında Sistem Yönetimi fonksiyonu sayesinde Sistem Yöneticisi alıcı ve hat hem sayıları tanımlar. Ancak, kontrol ünitesi hesap numarası normalde gerekirse sıfır önde gelen dört hane olarak girilmelidir.

Grup:

Bu giriş hesabı atanmış grubu veya ticareti (Alarm şirketi) anlamına gelir. Dört karakter hesabı için izlenmekte olan şirket belirlemek için verilmektedir. Grup hakkında spesifik detaylı bilgi

Düzen menüsünden Edit Dealer girilir. Bir düğme, bir listesini göstermek için alanın bitişiğinde temin edilmiştir grup seçimleri.

Sınıf (CD):

Sınıf alan hesabı atan sınıfını belirtmek için (3 karakter) girişine izin verir. sınıf tanımı hesap türlerini (örneğin, UL, vb) ayırt yardımcı olmak için kullanılan olabilir. Bir düğme seçimleri içeren sunulmak üzere bir liste alanına bitişik sağlanır ve izin verir. Listedeki öğeler Hesap Sınıflar girilir.

Ad Hesap adı
İletişim: Birincil kişi
Adres: fiziksel adres
Çapraz Sokak: En yakın büyük kavşak
şehir
Belirtmek, bildirmek
zip
Faks
Telefon numarası

Son Güncelleme:

Bu son hesap güncelleme tarihini ve güncelleme yapılmış operatörün baş harflerini gösteren bir salt okunur alandır

All Ok Kelime:

TO Hepsi Tamam Word alan tesislerinde bir 'hepsi tamam' durumu belirten bir şifre (13 karaktere kadar) girişine izin verir. Bir alarm alınan ve Örneğin, istasyon iptal etmek isteyen abone kişileri, onlar yetki doğrulamak için "Her şey tamam Kelime" sağlayabilir. Hepsi Tamam Kelime işlemleri doğrulama için tüm istisna olay ekranlarında sağlanır.

Hesap tipi:

To hesap Ticari, Konut veya başka tip olup olmadığını bir açıklaması (13 karaktere kadar) girişine izin verir alanını yazın Hesap. Bir düğme mevcut Hesap Türü Listesi seçimleri sunmak için alana bitişik sağlanır.

Kontrol Tipi:

Kontrol tipi alan öncül faydalanır kontrol Çeşidi (13 karaktere kadar) girişine izin verir. Bir düğme mevcut Kontrol Birimi Listesi seçimleri sunmak için alana bitişik sağlanır.

Yedekleme Hesabı:

(Eğer varsa) Yedekleme Hesap alanı Yedekleme Hesabı giriş (2 basamaklı alıcı numarası, 2 basamaklı hat numarası ve 6 basamaklı hesap numarasına kadar) izin verir. Bir dijital iletişim kontrolü ve radyo gibi alternatif kumanda tipi hem de tehlikeye durumunda bir aynı öncül kurulu veya başarısız olduğunda fazlalık bu tür bir örnektir. Bir yedekleme sistemi kullanıldığında ise alanı boş bırakın.

Eğer maç ve aynı olay türleri (örneğin BUR) Backup Her hesabın veritabanının bölge sayfasında doğrulayın etkinleştirerek bunu yapabilirsiniz, hem kontrol üniteleri alındığını teyit isterseniz. Bu program, bir sinyal birincil hesaptan bir istisna olayını aldıktan 60 saniye içinde alternatif hesaba alınacak beklemek neden olur. Aksi takdirde, bir "BAK" tip olay olmayan raporlama hesabı için oluşturulur.

Bir düğme mevcut Hesap Numarası seçimleri bir listesini sunmak için alana bitişik sağlanır.

Alternatif Yedekleme (Alt Yedekleme):

Alternatif Yedekleme Hesap alanı Yedekleme Hesap alanına benzer bir şekilde çalışır

Hesap bildir:

Hesap bildir alan girişi (2 basamaklı alıcı numarası, 2 basamaklı hat numarası ve 6 rakama hesap numarası kadar) sağlayan bir bildirim listesi ile bir hesabın bu hesaba 'bağlanır' olması.

Bir örnek yerel personel olarak adlandırılan edildiğinde onun merkezi bile haberdar isteyen bir zincir mağaza olacaktır.

Ek bir avantajı, bir bildirim bağlantısı aynı çağrı listesi var hesaplar için kullanıldığı zaman, yalnızca bir hesabın veri değiştirilmesi gerekir olmasıdır. Bir bildirim hesabı bağlantı ayrılmak bu alanı boş kullanılmazsa.

Çağrı listesi girişleri konak hesabında yerleştirilir ve ek olarak bildirmek hesabı belirtilirse, öncelik sırası bildirmek hesabın çağrı listesinde ardından ilk ev sahibi hesabının arama listesi vardır.

Bir düğme mevcut Hesap Numarası seçimleri bir listesini sunmak için alana bitişik sağlanır.

Bölge Hesabı:

Bölgesi Hesap alanı girişi (2 basamaklı alıcı numarası, 2 basamaklı satır numarası ve 6 haneli hesap numarası) sağlayan bir bölge listesi ile bir hesabın bu hesaba 'bağlanır' olması.

Birçok kez ortak kontrol üniteleri (örneğin, ITI SX-V) hiçbir zaman değişir sabit bölge veya bölge durumunu iletmek ve bu nedenle ev sahibi hesabına 'bağlanır' başka bir hesapta tutulabilir.

Bu yeteneği belirgin bir avantajı, her hesapta ortak öğeler ve böylece zaman tasarrufu ve hataları ortadan kaldırarak veritabanı girişini gerektirmez olmasıdır.

Buna ek olarak, gelecekteki yetenekleri buna bağlı tüm hesaplara üzerine derhal ve küresel etkiye sahip olacak tek bir hesap güncellenir gerek kontrol ünitelerinde dahil edildiğinde.

kullanılan formatları birçok inceledikten sonra, karmaşık SIA, Contact ID ve Modem II kontrol üniteleri ve alıcı karşılıkları oldukça potansiyel bir bölge tanımlarının bit ve bunların neden doğru işleme gerektiren olduğunu hayal etmek zor değil. Bu arenada "Bölgesi Hesap" birden fazla hesap için veri giriş hatası ve veri tekrarını ortadan kaldırarak önemli bir rol oynayabilir.

Aslında, bir bölge hesabı girerek etkili bir hesapta kendisinin içerdiği açık bilgilerle geçersiz kılmak isteyen sadece belirli olayları girmek için izin veren bir kontrol ünitesi tüm potansiyel sinyalleri kapsamalıdır.

Bir düğme mevcut Hesap Numarası seçimleri bir listesini sunmak için alana bitişik sağlanır

Kontrol:

Kontrol alanı kontrol ünitesi üzerinde iletir birincil ve ikincil telefon numarasının (18 basamak her kadar) girişine izin verir. Bir alıcı otomasyon sistemine arayan kimliği bilgi sağlar (örneğin, Sur Gard) otomatik olarak birincil kontrol telefon numarasına bilgi ekleyecektir programı. Telefon Numarası Biçimlendirme size açıksa sizin için otomatik olarak telefon numarasını biçimlendirmek programın olarak parantez, tire veya boşluk eklemek gerekmez.

Panel:

To Birincil Paneli Telefon alan kontrol ünitesi çevirir raporlama birincil telefon numarasının girilmesini sağlar.

Zaman Dilimi Düzeltmeler:**Gün ışığından yararlanma:**

Yaz Saati alan hesabı için kullanılacak ayarlama (varsa) belirlemek için bir girdi sağlar.

Saat dilimi:

Hesabınızın saat dilimini girmek için bu alanı kullanın. Örneğin, hesabın yerel saat 2 saat istasyonun ardından seçmelisiniz önce ise "GMT-02: 00". Abone raporları oluşturma ve geçici programları girerken bu yerel saate ayarlanmasına olanak tanır.

Abone Seçenekleri (Alt Seçenekler):**Öncül (Prem doğrulamak) doğrulayın:**

alan doğrulama Öncül tesislerinde tüm öncelikli eylem olayları ilk bildirim için sunulacak isteyip belirlemenize olanak verir.

Doğrulama formu (VF iade edilir) döndürdü:

Doğrulama Formu İade edilen alan bir doğrulama formu merkez istasyona iade edilip edilmediğini girişine izin verir.

İlk Bayi CL:

Öncül girişlerini kontrol edin sonra Bayi Hesaplar kişiler derhal görünecek şekilde Bu alan kişiler sırası değiştirilmiş olup olmadığını belirlemenize olanak verir.

Açık / kapalı raporu (O / C raporu):

Aç / Kapat Rapor alan abone açma / kapama raporlar hesap için oluşturulan olmalıdır eğer bir giriş belirlemenize olanak verir.

tarih açıklamasını (azalan devre dışı) devre dışı bırakın:

Devre Dışı Tarih Açıklama alanı abonenin dilimi bilgilerini yazma devre dışı bırakılır eğer bir giriş belirlemenize olanak verir.

E / R Restore:

sıkıştırılmış temas kimliği sinyali çözdükten edilecek olup olmadığını belirlemek için. Bu tam bir sinyal yorumlama sağlayacaktır.

Kapalı DEĞİL en:

Kapalı Hiçbir Testler alan bir giriş hesabı (silahlı) kapalı olduğunda deney sayaçları sadece azaltacaktır olup olmadığını belirlemenize olanak verir. Bu hesap kapalı olduğunda yalnızca sınama sayaçlarını başlangıç hesapları için gerekli olabilir.

Saat Max OUS.

hizmet dışı: Hesap yerleştirilebilir ki saat maksimum sayısı.

Alt-Hesap Türü:

Sinyal alımı yöntemi

Ses

video

GSM 2way

Durum İzleme:

Hesap (sinyaller normalde süreçtir) ya da iptal (bütün otolog sinyalleri) Aktif ise bu kutunun temel amacı belirlemektir. Hesap artık izlenmekte olan değil, çünkü nedeni olabilir İptal için bir hesap ayarlamak ya da çünkü izleme hizmeti iptal edildi. Aktif ve iptal durumu yanı sıra, seçebileceğiniz diğer izleme durumları vardır.

Alt Seçeneği:

abone seçenekleri

Abone seçenekleri alan özel gereksinimleri için bir parametre girişi sağlar

Rapor aralıđı:

Bu alan bir tanımlayıcı giriş raporlarını çalıştırmak için aralık belirlemenizi sağlar.

Rapor dili:

Kullanıcıların farklı dil seçmenize izin verir

Web Erişimi:**Otomatik Test Yanlış Seçenekleri:****Oto testi:**

Otomatik Test alan tesislerinde bir sinyal beklemek bir aralık miktarda girişine izin verir. Sistem testi iletir Örneğın, her 24 saatte bir "Günlük" seçeneğini seçin.

Bir düğme Listesi seçimleri seçin mevcut Otomatik Test listesini sunmak alana bitişik sağlar.

Aralık:

Aralığı (yanlış alarm dönemi) alan yanlış alarmlar izlenecektir sırasında süreyi tanımlamak için izin verir.

1 yıl, 180 gün, 120 gün, 90 gün, 60 gün, 30 gün: giriş aşağıdakilerden birini olabilir.

eşik:

Eşik (yanlış alarm sayısı) alanı, aralık (yukarıda anlatılan) ya da sınırsız yanlış alarmları için "U" sırasında izin verilen yanlış alarm sayısını tanımlamak sağlar.

başlayacak:

Başlamadan Yanlış Alarm Kontrol alan tarihi giriş yanlış alarm denetimini başlatmak için izin verir. Örneğın, bir yanlış alarm kararnamenin 1 Kasım 2009 tarihinde yürürlüğe giren ve sadece dikkate alacağını yanlış alarmlar alınan veya bu tarihten sonra "11/01/09" girin.

on Yeniden:

Yeniden Açık alan öncül yanıt polis iadesi tarihini sağlar (bir polis tepki süspansiyon verilmiş olması halinde) tarih girilmesini sağlar.

numara Uyarı:

Uyarı Numarası alanı bir uyarı mesajı numarasının giriş istisna olay işleme sırasında operatöre sunmaya olanak sağlar.

Hesap Bakımı:

Özet Sekme:

Hesap veritabanının Bu sekme hesabının son faaliyetle ilgili bilgileri içerir.

Bu bilgiler şunları içerir: (olaylar) alınan son sinyaller, son gönderir ve son operatör yorumlar.

Account Maintenance (01-01-0001) Tequila Willies

Premise Summary Zones Contacts Schedules Comments Map Mailing Video

Event Summary:

Date	Time	Zone	Msg	Description	Mk
11/20/14	14:21	3	URS	Forced Safe Opening	T
11/20/14	14:16	3	OCB	Forced Safe Opening - LAV	T
11/20/14	14:13	e131005	BUR	office camera and layout - LAV	T
11/20/14	13:52	-	-	- LAV	T

Dispatch Summary:

Date	Time	Zone	Msg	TFO	P/F
------	------	------	-----	-----	-----

Add

Event Date:

Event time:

Zone:

Msg:

True/False/Other:

Dispatch Type:

Operator Comment Summary:

Date	Time	Opr	Comment
11/20	15:24		Referred to Service on Request Number: Jimmy Said this was False Alarm
11/20	16:33		willie was boozing
11/20	13:23		Accidentally Activated per mr fenton

Full File Mailing Address Verification OK Cancel Apply Help

Olay Özeti:

Bu liste herhangi bir yeni olay, alınan veya (eski olay yeni bir olay alınır alınmaz 'atılır' yani) elle üretilen aşağı kayar son sekiz olayların kısa açıklamalarını içerir.

Bu, tüm olaylar, ancak sadece son 8 Bu işlevi kullanarak bir istisna olay ekranda 'pencereli' olabilir abone geçmiş dosyasına yazılır, SIMS III yalnızca her bir hesap için 8 olayları koruyabilirsiniz anlamına misconstrued edilmemelidir.

Tevzi Özeti:

Bu liste ise bir istisna olay olayları sevk son oniki (potansiyel olarak) bir özetini görüntülemek izin.

Olay Veri:
tarihi belirtir

Aktivite zamanı:
zamanı belirtir

Bölge:
Hesap Bölge Seçimi

iletisi:
Olay Türü Seçimi

Doğru / Yanlış / Diğer:
TFO harekât ile tanımlamak için operatörlerin bir doğru ya da yanlış alarm ya da diğer / bilinmeyen alarmı vardı ya da izin verir.
Bu alan da, Doğru Yanlış veya Diğer sevk özet olayların her biri etiket sağlayacaktır. Eğer yanlış alarmlar takip edebilirsiniz Bu şekilde

Tevzi Tipi:
P / F ölçümlerinin türleri durumu çözmek için alınmıştır belirtir.
Örneğin: Yangın ya da polis departmanı Çağrı

Operatör Yorumlar Özeti:
Bu liste bir istisna olay sırasında operatör yorumların son üç grup gösterecektir.

Bölgeler Sekme:

Hesap Veritabanı Bölge Sekme hesabın tüm bölgeleri listelemek için izin verir.

Bir olay türünü ve her bölge için bir açıklama atama yanı sıra, biçimini de SIMSIII süreçleri her sinyal etkileyen çeşitli parametreler tanımlayabilirsiniz.

Örneğin, başka bir sinyal alındığı zaman bağlı içine verilen bir sinyal dönüştürmek için SIMSIII olabilir.

Her hesabın bölge listedeki her bölgeye girmek zorunda değilsiniz unutmayın.

Önerme sekmesinden Bölgesi Hesap alanı, bölgelerin genel bir liste ile hesabın bölge listesi bağlamanızı sağlar.

Zone	Type	Description	Restore	Cancel
1	FIR	Smoke Detector in Kitchen	11	
2	DUR	Duress/Hold-Up Button	12	9
3	BUR	Forced Safe Opening	13	9
4	BUR	Front Door Entry	14	9
5	BUR	Back Door Entry	15	9
6	BUR	Rear Loading Area Door	16	9
7	BUR	PIR Detector in Dining Room	17	9
8	TAM	Tamper Detector on Commun...	18	9
B1=01	OPN	Subscriber Opening (User 1 ...		

Zone: 3, Type: BUR, Description: Forced Safe Opening, Variables: []

Restore/Cancel/Trouble Variables:
Restore zone: 13, Dly: 00005
Restore all: [], Restore Exc: []
Cancel Zone: 9, Dly: []
Cancel mins: [], Entry/Exit Dly: []
Trouble Zone: []
Dbl Knock: No
Force exc: []
Premise verify: [], Backup verify: []

Options:
Open type: [], Warn No: []
Sub control: []
Email acct: N/A, Email dlr: N/A

Event Type Conversion:
M [x] T [x] W [x] Th [x] F [x] S [] S []
Begin: [], 09:00, Only if open: []
Until: [], 17:00, Typ: LOG

Buttons: Full File, Mailing, Address, Verification, OK, Cancel, Apply, Help

Bölge listesi:

Bu hesabın bölge listesinin gerçek içeriğidir. Sağ bu listede herhangi bir yere tıklayarak İhracat böyle Excel seçenekleri serisi erişim hakkı elde edecek. Bu işlevler SIMSIII içinde hemen hemen her listeye yaygındır. listesine giriş ekleme ve silme düğmeleri Ekle kullanın ve silin.

öğelerin Bu liste sıralanır ve farklı şekillerde ihraç edilebilir

Bölge:

Dilimi alanını kontrol ünitesinden gönderilen kodu / bölgenin girişini (en fazla 7 karakter) verir.

Normalde sadece 1, 2 veya 3 rakam kontrol ünitesi tarafından iletilen Ancak, SIA ve ek karakterler

"Tut-up zone 12" tanımlamak için bu tür "HU12" olarak olayı tanımlamak için gerekli olabilir diğer bazı formatlarını destekleyen. dönüşüm bölge koşulu tanımlayıcıları kullanarak böyle bir gibi bazı sinyaller böyle bir panik alarmı olarak tamamen farklı bir anlam dönüştürülmesini geri verir. Joker kullanarak '?' Bölge Girişi soru işareti Kullanma "?" girerken bölge herhangi bir karakter bu konumda karşılaşırsa bir maç neden olur izin verilir.

Örneğin, bir "B?" (Açılış Kullanıcı F aracılığıyla kullanıcı 1 Açılış, yani) herhangi bir kullanıcı numarası ile bir açılış için girilmiş olabilir.

Bir joker girişi geçersiz kılmak için isterseniz geçersiz kılmak isteyen bölge (ekranın üst yakın yani) önce giriş yerleştirmeniz gerekir.

Tür:

Olay iletisi türü "Zone" önceden girilen (3 karakter) girişine izin verir ve olay kısa bir açıklama (veya anımsatıcı) sağlar. değil, bu bir istisna ya da eğer olay öncelik kullanılır bunu otomatik oturum açın. Örneğin bir "HU12" Bölge olarak tanımlanan ve bir Hold-Up alarm olup olmadığını, bir "HUA" olarak olayı tanımlamak (veya Hold-Up Alarm). Bir düğme mevcut seçimleri bir listesini sunmak için alana bitişik sağlanır.

Açıklama:

Zone Açıklama alanı bölgesini anlatan metnin girişini (en fazla 44 karakter) verir. olay tipi bir istisna bir olay olarak tanımlanmış ise, operasyon personel istisna olayın işlenmesi sırasında bu metin ile sunulacak.

/ Sorun / Değişkenler / Restore İptal:

bölge Restore:

Bölge Restore alan daha önce açıklanan karşılık gelen "Zone" için geri yükleme (7 karakter) giriş ve tanımı sağlar. aktif alarm işleme karşılık gelen Bölge kaldırılmaz alınan geri yükleme Eğer (Trafik / Menü bekleyen) ama normal (restore) durumuna dilimi dönecektir. Ayrıca Dakika Delay Restore incelemek ve bunlar ek özelleştirme prosedürleri sağlamak Tüm olarak Restore isteyebilirsiniz unutmayın.

bölge gecikmesi (DLY) Restore:

Bir "URS" olayı oluşturmadan önce (RST alanında tanımlanan) bir geri bekliyor dakika gecikme dönemi - Dakika Gecikme Restore alanı girdisi (9999 0000) izin verir. Bazı bölgeler belirli bir süre içinde geri zorunlu bölge gerektirir. Bu alanda bir süre girerek program dahilinde alınacak geri bekliyoruz olacağı süreyi tanımlayabilirsiniz. geri hayır bu süre içinde alınırsa o zaman, program otomatik olarak işlemek için "URS" olay yaratacak. Örneğin:

Zaman	dönem
0060	1 saat
0120	2 saat
0240	4 Saat
0480	8 Saat

Her şeyi eski haline getir:

Restore Tüm Sinyaller alan bir giriş bu bölge bir 'küresel' tüm unrestored olayların yeniden izin verip vermediğini belirlemek için izin verir. Bir veya daha fazla otlarla sinyaller bekleyen ve bu bölge alındığında, örneğin, daha sonra daha önce otlarla sinyaller geri neden olur

İstisna (. Exc Restore) geri yükleme:

Restore Is İstisna alanına bir giriş, bir istisna olay yaratacak geri olmadığını belirlemek için izin verir. Genellikle geri yükleme otomatik olarak kaydedilir ancak vardır; Bu seçim, bu özelliği etkinleştirerek başına bölge bazında bu geçersiz kılmak için izin verir.

bölge İptal:

İptal alan önceden iletilen Alarmı iptal etmek kullanılabilen bir kod / bölgenin (7 karakter) girişine izin verir. İptal sinyali beklemek için süre Alarm tanımlanan ve gecikme İptal edilir. bir sinyal olarak (örneğin, bölge 5) Bir olay tipi oluşturulur alındığında (normalde otomatik kaydedilir) ve süre için yapılacak bir iptal bekliyor Belirlediğiniz. süre dilimini 9 bir olay almadan dolarsa oluşturulur. iptal süre bir "SAB" (Abone Durdur - normalde otomatik kaydedilir) içinde alınan Aksi takdirde, oluşturulur.

Bir gecikme dönemine girmiş alarm içinde alınır iptal ve iptal Böylece, eğer olay zamanı olay olay işleme için operasyon personele sunulan sona başka sonra, aktif işlem kaldırılır.

'Dilimi' alanına girilen biri olarak 'İptal' alanına aynı bölgeye girmeyin. Buna ek olarak, aynı iptal kodu çok sayıda bölge için kullanılabilir.

Alarm ve iptal bölge gecikmesi (DLY):

(İptal alanında tanımlanan) bir Durdur bekliyor ya da iptal etmek bir gecikme dönemi veya operatör işleme olayı sunmadan önce bir Açılış - Alarm ve Gecikme alanını iptal (999 3 basamak 000 kadar) girişine izin verir. iptal ederseniz, iptal veya açılış etkinliği oluşturulur, bu zaman aşımı süresi içinde alınmadı. bu zaman aşımı süresi içinde alınan iptal eğer Öte yandan, bir "SAB" (Abone Durdur) yazılımı dönüştürülür olacaktır.

Alarm ve dakika (dakika İptal) 'de iptal:

Dakika alanına A & C Gecikme bir giriş gecikme süresi girdiyseniz Alarm tanımlamak & İptal sağlar Gecikme saniye karşı dakika olarak bir aralık olacaktır.

Giriş / çıkış gecikmesi:

Giriş / Çıkış Saniye Gecikme alan planlanan açılış ve kapanış dönemlerinde geçerlidir saniyede bir gecikme dönemi (3 basamak 000-999 kadar) girişine izin verir. Bu alarmlar veriyor ve açma / kapama işlemi sırasında eşleştirilecek yükler. alarmlar, geri yükleme ve açık / kapalı sinyali alınır alınmaz onlar gecikme süresi boyunca düzenlenmektedir.

herhangi otlarla olaylar "BOE" olarak sunulmuştur gecikme süresinin bitiminden sonra (/ Giriş Break on Exit üzerinde kırın) olaylar.

Sorun bölge:

Bu durumda sorun bölgesi, bazen geri yüklemek veya alınan iptal aynı şekilde bir sorun gönderir Change biçimi içindir. Bu, tüm tek bir satırda her şeyi devam edecektir.

Not: Bu SQL yalnızca

Bölge T Trouble

Bölge kodları

Sağlanan Bölge TRB? T sorun ???

Sağlanan Bölge? A Alarm ???

Çift vuruş:

Çift Knock Bastırma sistem otomatik olarak bu bölge için tek bir sinyal oturum olacaktır belirtir. belirli bir süre içinde meydana gelen sonraki geziler istisna olay oluşturulmasına neden olur.

Genellikle pasif kızılötesi ve ultrasonik sensörler kullanılarak bölgeleri Çift Knock özelliği için adaydrlar. Çift vuruş da bir istisna olayı tetiklemek için iki ayrı sinyal gerektiren durumlar için de kullanılabilir. çift vuruş sinyali bir olay türü alındığında? '+' zaman sinyal otomatik olarak kaydedilir olduğunu.

Çift Knock Çift Knock Bastırılması tarafından küresel etkindir. dakikada sistem çapında süre Çift Knock Bastırma aralığı tanımlanır.

Kuvvet İstisna (Kuvvet hariç):

(- Baypas / Şant örneğin BYP), operatör İlginiz için trafik bir istisna etkinliği oluşturmak için Kuvvet İstisna alan bir giriş olayı olsun, olay tipi normalde otomatik kaydedilir olsa bile tanımlamanızı sağlar.

Öncül doğrulayın:

alan doğrulama Önerme bir giriş binaları, belirtilen bölge için tüm öncelikli eylem olayları ilk bildirim için sunulacak olup olmadığını belirlemenize olanak verir.

bayrak doğrulamak bölge tesislerinde hesap bakım öncül sayfasındaki girişi doğrulayın İçi tarafından geçersiz kılınabilir.

Yedekleme doğrulayın:

alan doğrulama Yedekleme Hesabı girişiyle aynı tip (örn BUR) bir sinyal hesap bakım bir sayfada tanımlanmış yedek hesaptan beklenen gerekip gerekmediğini belirlemek için izin verir. Bir 'Y' girilirse sistem sinyal diğer hesaptan (olay alma) 60 saniye içinde Yedekleme Hesabından alınacak bekliyoruz. ikincil bir sinyal alırsa, bir "BAK" olay olmayan raporlama hesabı için oluşturulur. Bu yedekleme sistemi aşıldığını olmadığını belirlemek yardımcı ya da arızalı.

Seçenekler:

Açık tip:

Açılış Tipi alan bir bölge bazında programım açık türünü geçersiz kılmak için giriş (bir 'O', 'R' veya 'S', ya da olmayan girişi) izin verir. açma tipleri Açık Tip ayrıntılı açıklamalara bakınız.

Kullanıcı delikleri kısıtlama:

Bazen, bazı kullanıcıları kısıtlamak ya da herhangi bir zamanda tam öncül erişimi (örneğin, sahibi) ile başkalarına vermek gerekebilir. Örneğin, açık / kapalı kullanıcılardan biri (kullanıcı "I") bir açılış ihlali oluşturmadan binasına giriş için sınırsız erişime sahip, ancak, tüm diğer kullanıcıların planlanan açılış süresi girişi uymak zorundadır (yani, diğer kullanıcıların girmesini) - "Erken Açık EOP" üretecektir saat sonra.

numara Uyarı (No. uyar):

Bu alan üç haneli numara girilmesine izin verir. Bu uyarı numarası ekranı yalnızca bu bölge veya bölgeler (yani Çift Yönlü Ses, TVX video, vb) grubuna ya ilgilidir bir talimat alanı olarak kullanabilirsiniz. istisna olay işleme sırasında bu bilgi işlemleri personele sunulacak. Bu görüntüler değiştirme Uyarı Mesajları kaplıdır.

Bir düğme seçimleri bir listesini sunmak için alana bitişik sağlanır

Alt kontrolü:

Alt Kontrol Hesap No alanı girişi (2 basamaklı alıcı numarası, 2 basamaklı hat numarası ve 6 rakama hesap numarası kadar) sağlayan bir alternatif hesap numarasının isterseniz, için bölge atamak. Bu, farklı öncül bilgileri alanı açma / kapama programları ek olarak operasyon personelinin sunulmak sağlar. yeniden yönlendirme teorik sınırı yoktur; Ancak, geçerli bir hesap numarası başka bir hesaba bu yönlendirme için girilmelidir düzgün işlenecek. tanımlanmış alt Buna ek olarak, uygun bölge bilgileri başka bir "INV" (Geçersiz Sinyal) yeniden yönlendirilmiş alt-kontrol hesabında girilmelidir

(Kayıt Yok Var) alt-kontrol hesabı ya da bir "NRE" uygulanacak -kontrol hesap veritabanında girilmez.

Bir düğme seçimleri bir listesini sunmak için alana bitişik sağlanır.

E-posta hesabı (E-acct):

(ComServer ile SIMSIII kullanıyorsanız) Bu alan hesabına kurulum için bir bölge başına e-posta bildirimini yapmanızı sağlar. Bu alan için kullanılabilir seçenekler şunlardır: Hayır (hayır e-posta bildirimini), İlköğretim (hesabınızın Birincil e-posta adresine e-posta bildirimini), Alternatif (hesabın Alternatif e-posta adresine e-posta bildirimini) ve hem her ikisi de (e-posta bildirimini, hesabın Birincil e-posta adresi ve hesabın Alternatif e-posta adresi).

E-posta ticareti (E-DelR):

(ComServer ile SIMSIII kullanıyorsanız) Bu alan satıcıya kurulum için bir bölge başına e-posta bildirimini yapmanızı sağlar. Bu alan için kullanılabilir seçenekler şunlardır: Hayır (hayır e-posta bildirimini), İlköğretim (dağıtıcının birincil bayi adresine e-posta bildirimini), Alternatif (dağıtıcının Alternatif bayi adresine e-posta bildirimini gibi) ve hem her ikisi de (e-posta bildirimini, dağıtıcının Birincil e-posta adresi ve dağıtıcının Alternatif e-posta adresi).

Olay türü dönüştürme:

Varsayılan alan haftası ve saat / tarih kriterlerinin gün gerçekleştirilmiş olunca varolan Mnemonic giriş bu bölge için kullanılmasına olanak

Tür:

Olay öncelik seçimi
zone Açıklama

İletişim Sekmeler:

Account Maintenance (01-01-0001) Tequila Willies

Premise Summary Zones **Contacts** Schedules Comments Map Mailing Video

Passcard	Name	Phone	User	Note	Msg	Msg
	Arleta Police Dept	Global		Get ID #	?UR	A&C
	Arleta Fire Dept	Global		Get ID #	FIR	
TW0001	William Fenton	1 (818) 555-1212	0000	Home Phone	FIR	?UR
	William Fenton	1 (818) 555-2121		Beach Home	FIR	?UR
TW0002	Paul Levine	1 (818) 555-2323	0001	Home Phone	FIR	?UR
	Paul Levine	1 (818) 555-2323		Home Phone	LTO	NOT
TW0003	Tom Johnson	1 (818) 555-3434	0002	Home Phone	FIR	?UR
	Tom Johnson	1 (818) 555-3434		Home Phone	LTO	NOT
TW0004	Evan Horvath	1 (818) 555-4545	0003	Home Phone	???	

Passcard: TW0001 Name: William Fenton Phone: 1 (818) 555-1212

Event Types: FIR ?UR A&C TAM

Access: Owner/Fully Authorized Digital Pager Alpha Pager

User number: 0000 Exc Msg Variables:

Comment: Home Phone

Date Parameters:
M T W T F S S
Begin: 09/01 at 18:00 Purge
Until: 08/01 at 06:00 Global Cde 7:

Contact Language:
Web Access: No Access
Enh Call Verify List: N/A

Full File Mailing Address Verification OK Cancel Apply Help

Kişi listesi:

Bu gerçek içerik hesabın iletişim listesidir. Sağ bu listede herhangi bir yere tıklayarak Excel'e İhracat gibi seçenekler dizi erişebilir ve Bul / Değiştir olacaktır. Bu işlevler SIMSIII içinde hemen hemen her listeye yaygındır. listesine giriş ekleme ve silme düğmeleri Ekle kullanın ve silin.

Passcard	Name	Phone	User	Note	Msg	Msg
	Arleta Police Dept	Global		Get ID #	?UR	A&C
	Arleta Fire Dept	Global		ID #	FIR	
TW0001	William Fenton	1		ne Phone	FIR	?UR
	William Fenton	1		ch Home	FIR	?UR
TW0002	Paul Levine	1		ne Phone	FIR	?UR
	Paul Levine	1		ne Phone	LTO	NOT
TW0003	Tom Johnson	1		ne Phone	FIR	?UR
	Tom Johnson	1		ne Phone	LTO	NOT
TW0004	Evan Horvath	1				

Şifre Kartı:

Şifre Kartı alan binanın erişim veya bağlantı listesinde her kişi için bir tanımlayıcı girişini (en fazla 10 karakter) verir. Bir Şifre kartı girişi gerekli değildir (kuvvetle tavsiye rağmen) ve bir kişi olduklarını ifade eden olduğunu doğrulamak için kullanılır.

Genellikle tek bir kelime, sayı dize veya doğrulama çeklerde operatörler tarafından giriş hataları önlemeye yardımcı olmak için karışım Şifre kartı girişi sınırlamak gerekir. Örneğin, "gizli" "çok gizli" ya da "topsecret" den bir giriş hatası daha az eğilimli olduğunu.

Adı:

Ad alanı, bir Şifre kartı sahibinin ve / veya kişi adının (21 karaktere kadar) girişine izin verir. Bir düğme mevcut Global Telefon Listesi seçimleri sunmak için alana bitişik sağlanır. iletişim küresel telefon listesinden getirilen olmuşa, ifade "Küresel" derhal Telefon alanında alınacaktır. Bu

değişiklik veri yeniden girişini gerektiren hesaplarda hemen bir etkisi & olmaz tablosu girdisi (örneğin telefon numarası) yapılacak sađlar.

Telefon:

Telefon alan kişinin telefon numarasının girişini (en fazla 18 karakter) verir. İsim Global Telefon Listesi seçildi, ayrıca, ifade "Küresel" otomatik telefon alanına girilecektir. Bu değişiklik veri yeniden girişini gerektiren hesaplarda hemen bir etkisi & olmaz tablosu girdisi (örneğin telefon numarası) yapılacak sađlar.

Telefon Numarası Biçimlendirme size açıksa sizin için otomatik olarak telefon numarasını biçimlendirmek programın olarak parantez, tire veya boşluk eklemek gerekmez.

Olay Türleri:

Alan iletişim için sunulan kadar 5 olay türleri izin verir. bir kod "12" HUA (Tut-up Alarm) ve "HUA" bir olay türü atanmışsa Örneğin, bu kişi adı üzerinde haberdar olmak için bir tür olarak girildikten sonra adı sađlanacaktır bir alarm sırasında personel.

Bir düğme mevcut Olay Öncelik Seviyesi Listesi seçimleri sunmak için alana bitişik sađlanır.

vahşi kart karakteri "?" üzerinde bildirmek için olay türlerini tanımlarken kullanılabilir (örneğin, ? UR BUR (hırsızlık) ve DUR (Zorlama) olayları yazın eşleşir.

Erişim:

Erişim Düzeyi alan Şifre kartı sahibinin öncül erişim seviyesi girişine izin verir. Örneğin, bazı kişilerin saat sonra tesislere girmek için erişiminiz olmayabilir. Erişim Düzeyi abone personeline getirmedi bayrak özel koşullara kullanılmaktadır.

Dijital Kağıt:

Telefon ve Yorum alanlarını bir alfanümerik dijital çağrı cihazı ile kullanılmak üzere eđer Dijital Pager etkinleştirme

Alfa Çağrı:

Telefon ve Yorum alanlarını bir alfanümerik çağrı cihazı ile kullanılmak üzere ise Alfa Pager etkinleştirin.

Kullanıcı Numaraları:

Kontrol ünitesi bunları iletmek eđer kullanıcı Numarası alanı, kullanıcı sayısının (3 rakam, 000-999) girişine izin verir. Eđer Açılış / Kapanış Raporları aboneye kişinin adını sađlamak isterseniz bu bilgilerin girilmesi zorunludur.

"9" ve "A" - - "Z" Bazı ITI kontrol ünitesi kullanıcı numaraları "0" dir. alfabetik kullanıcı sayıları durumunda (örneğin, "B") Eđer raporları adını eklemek için ondalık eşdeğeri girmelisiniz. Örneğin, "A", "010", "B", "011", "035" dir "Z" ile olmasıdır.

Ayrıca, ITI kullanıcı numaraları durumda, Abone Seçenekleri "5" girmelidir. raporlarda kullanıcı adlarını eklemek için size Raporlara Kullanıcı Adları dahil etkinleştirmeniz gerekir.

Kontrol ünitesi yalnızca iletir Eđer 1 veya 2 haneli kullanıcı numaraları (002 olurdu örneğin kullanıcı 2) gerçek numarasından önce gelen sıfırları yerleştirin.

Yorum Yap:

Yorum kişi adının hakkında kısa bir not (10 karaktere kadar) girişine izin verir. Örneğin, temas, bir dahili numara ya da hakkında bir not komşudur.

Dijital Çağrı bu alanda ifade 'Çağrı' eklemek kullanabilmek için. Bu arama ekranını değiştirmek ve Dijital Çağrı Mesaj girilen dönüş numarası sađlayacaktır.

Tarih Parametreler:

Haftanın günleri

Haftanın her günü için bir onay kutusu vardır. İlgili kişi haberdar edilmelidir sırasında haftanın günlerini belirlemek için bu alanları kullanın.

tasfiye:

Arındırma alan tarihinden sonra giriş kaldırılmasını sağlar. Bugüne kadar doldu - örneğin, bir giriş boşaltılmasını sağlayan tamamen itibaren sonra kişinin girişi kaldırmak olacaktır. Alternatif olarak, sigara girişi gelecek yıl için geçerli (ve varsa) bilgileri bırakacaktır.

Küresel Cde 7:

Küresel Kodlar:

Küresel Kodu alanına girişi (1 karakter 7 girişleri için her) tatil planlama türünü belirleme olanağı sağlar (eğer varsa) hesap gözlemler.

tarihlere kadar başlayın ve:

Gönderen Tarih - alanlarını tarihleri (dahil) kişinin temas için kullanılabilir girişini (veya tüm tarihlerde olmayan giriş) izin verir. Örneğin, sahibi 1 Ocak tatil - 1 Şubat henüz "HUA" (Hold-Up Alarm) olayların bildirilmesini istiyorum. Bir HUA varsayarsak bir türü olarak girildi üzerinde haberdar olmak için ve bir "HUA" Olay 1 Ocak alındığında - 1 Şubat (dahil) adı temas sağlanacaktır. Bir düğme ortak seçimleri bir listesini sunmak için alana bitişik sağlanır.

zamanlara kadar başlayın ve:

kişi temas için (haftanın önce girilen günlerinde) geçerli zaman: - Kadar Süre alanları için giriş (MM HH) izin verir. 17:00 (Pazartesi - - Cuma) girildikten Örneğin, 08:00 bir zaman mevcut giriş varsayalım. Bir "HUA" olayı da temas bildirilir bir türü olarak tayin edilmiştir. Çarşamba günü 13:00 bir "HUA" (Tut-up Alarm) tarafından alınmaktadır. Bu, tüm kriterleri karşılayan ve isim bildirimini için sunulmuştur. Olay Pazar oluştu Tersine, kişi adı verilen olmaz. Bir düğme ortak seçimleri bir listesini sunmak için alana bitişik sağlanır.

İletişim Dili:

Web Erişimi:

Geliştirilmiş arama doğrulama:

Bir alarm meşru ya da sevk edilmeden önce anahtarlık arayarak olup olmadığını belirlerken ortalaması olarak bu alanı kullanın. Bu iletişim ECV için veya kullanılması durumunda Bu alan belirler.

Program Sekme:

Bu zamanlama ve açma / kapama sinyalleri işleme ile ilgili diğer parametreleri girmek SIMSIII hesap veritabanının yer.

Day	Open	Close	Open Type	OExc	LTO	CEly	CExc	LTC
MON	11:00	01:00	O.Single Opening	N	Y	N	N	Y
TUE	11:00	02:00	O.Single Opening	N	Y	N	N	Y
W-F	11:00	02:00	O.Single Opening	N	Y	N	N	Y
SAT	10:00	02:00	O.Single Opening	N	Y	N	N	Y
SUN	11:00	03:00	O.Single Opening	N	Y	N	N	Y

Schedule Example: None Selected

Mon Tue Wed Thu Fri Open Close Open Type Opn Exc LTO Clo Ely Clo Exc LTC Variables:

Sat Sun

Schedule Tolerance:
Early/Late opn: 30 30
Early/Late clo: 10 60

Global Codes: G L O B A L S

Temp Schedules:
Temp Del Begin Until Open Close

Full File Mailing Address Verification OK Cancel Apply Help

Bu iletişim kutusu, yeniden boyutlandırılabilir olabilir.

Program listesi:

Bu gerçek içerik hesabın program listesidir. Sağ bu listede herhangi bir yere tıklayarak Excel'e İhracat gibi seçenekler dizi erişebilir ve Bul / Değiştir olacaktır. Bu işlevler SIMSIII içinde hemen hemen her listeye yaygındır. listesine giriş ekleme ve silme düğmeleri Ekle kullanın ve silin.

öğelerin Bu liste sıralanır ve farklı şekillerde ihraç edilebilir

Day	Open	Close	Open Type	OExc	LTO	CEly	CExc	LTC
MON	11:00	01:00	O.Single Opening	N	Y	N	N	Y
TUE	11:00	02:00	O.Sir			N	N	Y
W-F	11:00	02:00	O.Sir			N	N	Y
SAT	10:00	02:00	O.Sir			N	N	Y
SUN	11:00	03:00	O.Sir			N	N	Y

Gün:

zamanlama etkili olacak sırasında haftanın günleri seçmek için bu alanı kullanın

Açık:

öncül açılması beklenen (varsa) zaman: Açık alan girişi (mm hh) izin verir.

Kapat:

öncül belirtilen günde tamamlanması bekleniyor zaman (varsa): (mm ss) Kapat Zaman alan girişi sağlar.

Açık tip:

Açılış Tipi alanı, zamanlama için açılış tipini tanımlamak için izin verir. Burada önceden tanımlanmış seçenekleri:

Açık tip

Açıklama

Bir Açık p / gün

İzin verirse normal açılış zaman artı veya eksi erken açık ya da geç açık toleransları sırasında zamanlama giriş başına 1 açılış. Bu pencerenin dışında meydana gelen açıklıklar zamana dayalı iki tür sinyal üretecektir alınan ve programları (varsa) girdi:

Erken açılış (EOP) toleranslar erken açık geç açık ve erken yakın kapsayıcı ve geç yakın açık ve kapalı programa (ler) dışında meydana eğer. Örneğin, 07:29 bir açılış henüz zamanlama 08:00 açık ve 30 dakika erken kapatmak, geç açık, erken açık ve geç yakın toleranslar ile 17:00 yakındır. Ayrıca, erken açılış ilk açılışının ardından sonraki açıklıklar üzerinde oluşturulur.

Açık zaman ve geç açılması tolerans sonra henüz geç yakın toleransı da dahil olmak üzere planlanan kapanış saatinden önce meydana gelen eğer geç Açılış (LOP). Örneğin, 08:31 bir açılış henüz zamanlama 08:00 açık ve 30 dakika erken kapatmak, geç açık, erken açık ve geç yakın toleranslar ile 17:00 yakındır.

Aç tekrarlayın

tüm açıklıkları verir otomatik kaydedilir olması (eğer varsa, programları yok sayar). Bu açılış tipi genellikle açık iletmek ve zamanlama denetimi gerekli veya arzu edilmediği henüz kapatır sistemleri için kullanılır.

müteakip aç

Daha sonraki Açılış (açık ve kapalı toleranslar dahil) programları içinde meydana otomatik olarak kaydedilir olması açıklıklar herhangi bir sayı verir. (Toleranslar dahil) programı dışında meydana gelen açıklıklar bir EOP oluşturmak - Erken Opening.

xx drs tekrar

Bu tip açılım sadece xx SIMSIII seçilen seçenek "3.0 ise, Örneğin (LTC) kapatmak için geç oluşturmadan önce yakın bir sinyal beklemek olacaktır saat sayısını belirli bir zaman abone kapattı kontrol etmektir drs tekrar ", daha sonra SIMSIII bekleyecek

Açık istisna OPN Exc geçerli:

Açık Is İstisna alan bir açılış zorlamak için bir giriş, bir istisna olarak kabul edilmesini sağlar. Eğer etkinleştirilmişse, bu açılış zorlar not normal açılış zamanı ve hoşgörü içinde meydana bile bir istisna olarak kabul edilecek. Bu abone bu yeteneği isterse Şifre kartı sahibi tarafından bir öncül açılış doğrulamak için kullanılabilir.

Açık Geç (LTO) oluşturun:

Geç-To-Açık (LTO) alan bir giriş yazılımı bir hesap girilen açılış zaman artı Geç Açık hoşgörü Geç-To-Açık açmamış ise oluşturmak için neden izin verir oluşturun. Örneğin, 08:00 bir açılış girildi ve 30 dakika geç bir açılış tolerans. Aç Geç oluşturun eğer etkin ve hiçbir açılış sonra Geç to-Açık yazılım tarafından oluşturulur 08:30 önce gerçekleşir.

Yakın erken (C10 Ely):

İzin Erken Yakın alan bir giriş öncül onların girilen kapanış zaman eksi onların erken kapatmak Tolerans önce kapatmak için izin verir. Ayrıca, yakın bir programa bazında erken kapatmak ödemesiz geçersiz kılmak ve normal kapanış saati içinde meydana bile bir istisna etkinliği oluşturmak için kapanış zorlayabilir İstisna parametre var.

Yakın istisna (Clo Exc) 'dir:

Kapat İstisna alan bir giriş, bir istisna olarak kabul edilecek bir kapanış zorlamak için izin verir mi. Eğer etkinleştirilmişse, bu normal kapanış saati ve hoşgörü içinde meydana bile bir istisna olarak kabul edilecek kapanış zorlar unutmayın.

(LTC) kapatın Geç oluşturun:

LTC alan bir giriş hesabı girilen kapanış zaman artı Geç Kapat Tolerans tarafından kapalı değil ise yazılım Geç-To-Close üretmek neden izin verir. Örneğin, 03:00 bir kapanış girildi ve 30 dakikalık bir geç kapanma toleransı. Close için Late oluşturmak durumunda etkin ve hiçbir kapatma sonra Geç to-Yakın yazılım tarafından oluşturulur 03:30 önce gerçekleşir.

Program Toleranslar:**Erken açık:**

öncül girilen açılış saatinden önce bir 'lütuf' dönemini izin - Erken Açık Tolerans alan bir giriş (99 dakika 2 basamak 00) verir.

Erken yakın:

öncül girilen kapanış saatinden önce bir ödemesiz izin - Erken yakın Tolerans alan bir giriş (99 dakika 2 basamak 00) verir.

Erken Kapat erken yakın tolerans geçersiz kılar ve hesabın bir programa bazında zaman kapatabilirsiniz. Ayrıca, yakın bir programa bazında erken yakın tolerans geçersiz kılmak ve normal kapanış saati içinde meydana bile bir istisna etkinliği oluşturmak için kapanış zorlayabilir İstisna mı.

Geç yakın:

öncül girilen kapanış süre sonra bir ödemesiz izin - Geç yakın Tolerans alan bir giriş (99 dakika 2 basamak 00) verir. Örneğin, hiçbir kapanış varsayarak girilen kapanış zaman artı geç yakın tolerans olarak alınan (ve etkindir Close için Late oluşturma) yazılım Geç-To-Kapat olay yaratacak edilmiştir.

Geçici Programları:

Program Tab Bu bölümde hesabınız için girdiğiniz herhangi bir geçici zamanlama gösterecektir. Bu liste aşağıdaki bilgileri içerir:

Geçici zamanlama başlayın tarihi sütun geçici zamanlama yürürlüğe girmesi başlayacak tarih sağlar.

Tarih sütununda kadar geçici zamanlama geçici zamanlama kadar geçerli olacak tarih sağlar.

Geçici zamanlama Açık Zaman kolon hesabı açılması beklenen süresi sağlar.

Geçici zamanlama Yakın Zaman sütun hesabı kapatmak için beklenen zaman sağlar.

Bu iletişim kutusundan geçici zamanlama eklemek unutmayın. Geçici program girdileri ekleyerek bir istisna olay üzerinden gerçekleştirilir (Ayrıca bir ara Hesabı (F2) yapmak ve daha sonra geçici bir programı girmek için F3 tuşuna basabilirsiniz. Burada bu konuda daha fazla ayrıntı görmek. Ancak, geçici zamanlama listesinden bir girişi silebilirsiniz buradan. bunu yapmak için, sadece silmek için geçici takvimi seçin ve ardından Temp Del butonuna tıklayın.

Küresel kodları:

Küresel Kod alanları 7 karakterden giriş tatil planlaması türünü belirlemek için izin (varsa) hesap gözlemler. Bu alanlar özellikle belirtilen süreler (örneğin tatil) sırasında herhangi bir düzenli programları eşleşen ve geçersiz için tasarlanmış olduğunu unutmayın. Küresel Programı girerken, Küresel Kodları eşleşen giriş (örneğin hesap Noel / Yılbaşı Günü kapalı) yazılım Küresel Program girişi süresince normal programları geçersiz kılmak için izin verecektir.

Tab Yorum:

Operatör hesabı hakkında ilgili bilgilere erişimi olması gerekiyor bir olay tamamlama sürecinde. bu bilgilerin bir kısmı Yorumlar (zaman bir süre için geçerlidir) daimi ve geçici şeklinde sevk edilir. Bu bu yorumları düzenleyebilir ve kurulum yapabilirsiniz SIMSIII yerdır.

Bu iletişim kutusu, yeniden boyutlandırılabilir

Kısa / Geçici Yorumlar:

Kısa Yorumlar tarihi (başlayın) başlayın:

Bu alan kısa Yorumlar için bir başlangıç ayın giriş ve gün (varsa) izin verir. Begin ve Tarihleri boş bırakılır kadar geçici açıklama kalıcı bir yorum olarak çalışacaktır.

Tarihine kadar (kadar) Kısa Yorum:

Bu alan kısa Yorumlar için ay ve gün kadar bir girişi (varsa) izin verir. Begin ve Tarihleri boş bırakılır kadar geçici açıklama kalıcı bir yorum olarak çalışacaktır. Kısa Yorumlar

Kısa Yorumlar alan hesabı hakkında bilgi girişi (58 karaktere kadar 1 satır yukarı) sağlar.

Geçerli yılın Aralık 15 önce herhangi bir zaman aşımına yorumlarınızı kaldırmak için bir yenilenme yapmanız gerekir.

Kalıcı Yorumlar:

Kalıcı Yorumlar alan hesabı hakkında genel bilgiler (en fazla 48 karakter 11 satırları, her biri) girişine izin verir. Bu bilgiler Eylem Öncelik Maske operatörlere sunulacaktır.

Veri Güncelleme Bilgisi:

Tarihi girdi:

Hesap ilk oluşturulduğu tarih bu alanda program tarafından otomatik olarak eklenir.

Son hizmeti:

Bu alan son servis iş emri oluşturulur ve otomatik olarak program tarafından güncellenir tarihi içerir.

En Son etkinlik:

Bu alan son olay alındı ve otomatik olarak program tarafından güncellenir tarihi içerir.

Etkinlik başladı:

Bu alan ilk olay üzerine alınmış ve program tarafından otomatik olarak eklenir tarihi içerir.

Çeşitli:

Sözleşme Yenileme (Devam yenileme):

Sözleşme yenileme alanı izleme sözleşme uzatılması söz konusu tarihten girişine izin verir.

VF İade:

VF İade alan doğrulama formu abone tarafından iade edildi tarih girilmesini sağlar.

Site Kimliği:

Site Kimliği belirli sitelere ait bir hesap tanımlamak için kullanılabilecek bir karakter girilmesini sağlar. Bir örnek birkaç santral aynı veritabanını paylaşan istasyonları, ancak yalnızca belirli hesaplar için sorumlu olacaktır.

Amerikan İki yönlü Armer 2 yönlü:

Amerikan Two-Way 'Üstbilgi karakter' alanı üç karakter komuta ve kontrol dize giriş Amerikan İki yönlü Kontrol Kutusu ile gönderilmesini sağlar. Bu ünite iki yönlü sesli iletişim için kullanılır. Bu karakter '^' bir tilde '~' veya düzeltme olması gerekir.

Ayrıca ikinci bir saha kontrol dize ikinci ve üçüncü karakterler Amerikan İki yönlü Kontrol Ünitesi gönderilmek üzere Amerikan İki Yönlü kontrol dize için sağlanmıştır. Bu karakterler üretici tarafından tanımlanmıştır.

Harita pg / grid:

Harita Sayfa / Izgara alan öncül yerin bir sayfa ve / veya ızgara giriş girişini (en fazla 9 karakter) verir.

Tuş takımı no:

Eğer onların öncül anahtarları bir dizi korumak durumunda Tuş Takımı numarası alanı tuş takımı numarası (9 karaktere kadar) girişine izin verir.

Özel Kodlar:

Özel Kod alan, kendi özelleştirme için kullanıcı tanımlı karakter girişine izin verir. Herhangi veya 14 özel kod alanların tümünün kullanıma hazır. Hesaplar daha sonra ortak özellikleri bu girişlere dayalı, raporlar oluşturulabilir, vb düzenlenmiş olabilir.

Harita sekmesi:**Harita:**

Bu sekme, bir haritadaki tesislerinde adresinin yerini göstermek için Google Maps erişir.

Sekme Posta:**E-posta:**

Bu yazışma ve fatura ile ilgili bilgileri girmenizi sağlar hesabın veritabanının bölümü

Account Maintenance (01-01-0001) Tequila Willies

Premise Summary Zones Contacts Schedules Comments Map Mailing Video

Mailing:

Name: Tequila Willies

Attn: William Fenton / Owner

Address: PO Box 187

City: Arleta State: CA

Phone: 1 (818) 555-1010 Zip: 91331-

Fax/Upl: 1 (818) 555-3030 1 (818) 555-4040

Scheduled Service:

Scheduled Service Area: 0001

Next Scheduled Service: 11/20/14

Scheduled Service Interval: 180 days

Scheduled Service Begin:

Report Routing:

Pri E-Mail Addr: sales@simsware.com

Alt E-Mail Addr:

Data Routing: Mail Account (H-S-)

History Route: Fax Account (H-S-C)

Miscellaneous:

Monitoring Fee: \$120.00

Police Charge: \$85.00

Guard Charge: \$85.00

Telco Charge: \$12.00

Radio charge: \$12.00

Long dist charge: \$6.00

WATS charge: \$8.50

UL/ULC charge: \$2.00

O/C log only: \$12.00

O/C Supervised: \$0.00

O/C report: \$5.00

Billing charge: \$5.00

Permit number: 12345-6789012

Permit Expiration:

Billing Freq: 1

Air/Rst Rounds: 0 0

Open Access: ARLETAFD

Full File Mailing Address Verification OK Cancel Apply Help

Adı:

Ad alanı gönderilecek raporu almak muhatap girişini (en fazla 37 karakter) verir. öncül Adı alanına giriş kopyalamak için, boş bu girdiyi bırakın ve sekmeyi grev veya alan üzerinden anahtarını girin ya.

Dikkat (Attn):

Dikkat alanı yönlendirilmesini raporlar için bir isim girişini (en fazla 37 karakter) verir. öncül İletişim alanından giriş kopyalamak için, boş bu girdiyi bırakın ve sekmeyi grev veya alan üzerinden anahtarını girin ya.

Adres:

Adres alanı sokak Posta adresi girişi (en 37 karakter) verir. öncül Adresi alanında girişi kopyalamak için, boş bu girdiyi bırakın ve sekmeyi grev veya alan üzerinden anahtarını girin ya.

Şehir:

Şehir alanı raporları posta şehrin (25 karaktere kadar) girişine izin verir.

Belirtmek, bildirmek:

Bu alan raporunu mail devletin girişini (üç karakter) verir.

Posta Kodu:

Posta kodu alanı posta adresi posta kodu (10 haneye kadar) girişine izin verir. öncül Zip alanından giriş kopyalamak için, boş bu girdiyi bırakın ve sekmeyi grev veya alan üzerinden anahtarını girin ya. Ayrı bir posta kodu veritabanı gibi şehir, eyalet, zaman dilimi ve diğer bilgiler gibi posta kodu özgü bölgesel bilgileri içeren korunur. Bir posta kodu girmesinden sonra bu veritabanı eşleşen bir posta kodu girişi aranır. sonuçlar meydana gelecektir aşağıdakilerden birini bağlı:

posta kodu bulunamazsa bir iletişim kutusu bölgesel bilgi girişini sağlayan sunulacaktır. giriş veritabanına bilgi eklemek veya bilgi eklemek için iptal tıklayın Tamam tam tıklama olduğunda. posta kodu için tek giriş posta kodu veritabanında varsa bölgesel bilgiler kullanılacaktır var. posta kodu için birden fazla giriş varsa bir iletişim istediğinizi seçin sunulacak. İstene giriş vurgulayın ve Tamam'ı tıklatın veya seçimlerin hiçbirini kabul etmek için İptal'i tıklatın.

Telefon:

Telefon alanı posta adresi yerde telefon numarasının girişini (en fazla 18 karakter) verir. öncül Telefon (Birincil) alanına giriş kopyalamak için, boş bu girdiyi bırakın ve sekmeyi grev veya alan üzerinden anahtarını girin ya. Enable Telefon Numarası Biçimlendirme size açıksa sizin için otomatik olarak telefon numarasını biçimlendirmek programın olarak parantez, tire veya boşluk eklemek gerekmez.

/ UPL Faks:

Faks alanı faks cihazı posta adresine bağlı bir telefon numarası girişi (en fazla 18 karakter) verir. Telefon Numarası Biçimlendirme size açıksa sizin için otomatik olarak telefon numarasını biçimlendirmek programın olarak parantez, tire veya boşluk eklemek gerekmez.

Yükleme alanı posta adresi bir modem ile birlikte kullanmak için bir telefon numarası (18 karakter her kadar) girişine izin verir. Bir yükleme bağlantı üzerinden bilgi aktarımı verici ve alıcı sitelerinde modemler gerektirir. Buna ek olarak, alıcı yerinde bir yazıcı yükle sürecinin bir parçası olarak rapor yazdırmak için kullanılabilir. Telefon Numarası Biçimlendirme size açıksa sizin için otomatik olarak telefon numarasını biçimlendirmek programın olarak parantez, tire veya boşluk eklemek gerekmez.

Planlanmış Hizmeti:**Planlı Hizmet Alanı:**

Hizmet Alanı Alan (4 karakter) giriş hizmeti veya teknisyen kodu sağlar.

Sonraki Planlanmış Hizmeti:

Bu alan bir sonraki program hizmeti için tarih gösterecektir. SIMS III Aralığı ve başlayın tarihine göre bu tarih hesaplar.

Servis aralığı Planlanmış:

Aralıklı alan tarifeli hizmet çağrıları arasındaki gün sayısının (001 999) girişine izin verir. Örneğin, 180 giriş zamanlanmış bir hizmet arayacak yaklaşık her 6 ayda bir yapılacak. Sen aralık değeri ve başlangıç tarihini, bir sonraki servis çağrı alanı içinde dolacak girdikten sonra fark edeceksiniz. Ayrıca bu bilgiler Hesap raporunun Durumu sağlanmaktadır. Bu iş emirleri gönderme hakkında bilgi için zamanlanmış Servis Genel Bakış bölümüne bakın.

Planlanmış Servis Başla:

Başlamadan Tarih alanı tarih girişi üzerinde tarifeli hizmet başlamasını sağlar. Örneğin, aralık her 180 gün ve ilk tarifeli hizmet 1 Temmuz 2009 yaklaşık olacaktır 1 Ocak 2009 olan tarihi başlamak durumunda.

Rapor Yönlendirme:**Pri E-Posta Adresi:**

Birincil E-Posta Adresi Tarla

Alt E-posta Adresi:

Alternatif e-posta adresi için Alan

Veri Yönlendirme:

Bu alan veritabanı ile ilgili raporlar için yönlendirme raporun seçilmesini sağlar. seçimi yönlendirme veritabanı rapor işlemleri personeli bu müşteri için yönlendirme veritabanı raporun istenilen yönleme sıralamak sağlar.

Tarih Rota:

Bu alan tarih ile ilgili raporlar için yönlendirme raporun seçilmesini sağlar. seçimi yönlendirme geçmiş rapor işlemleri personeli bu müşteri için yönlendirme tarihsel raporun istenilen yönleme sıralamak sağlar.

Çeşitli:**Ücreti İzleme:**

Bu alan, temel izlenmesi için aylık ücret girişine izin verir.

Polis Ücreti:

Bu alan izni veya kayıt için yıllık veya aylık ücret girilmesini sağlar.

Guard şarj:

Bu alan tepki hizmeti için yıllık veya aylık ücret girilmesini sağlar.

Telekom şarj:

Bu alan denetlenen telefon hattı hizmeti için aylık ücret girişine izin verir.

Radyo şarj:

Bu alan radyo izlenmesi için aylık ücret girişine izin verir.

Uzun mesafe şarj:

Bu alan, aylık uzun mesafe ek ücret girişine izin verir.

WATS ücret:

Bu alan WATS ücret karşılığında aylık ücret girişine izin verir.

UL / ULC şarj:

Bu alan UL / ULC ücret karşılığında aylık ücret girişine izin verir.

/ C O - Sadece log:

Bu alan tarifesiz açık / kapalı sinyaller için aylık ücret girişine izin verir.

O / C - denetimli:

Bu alan açık / kapalı programları denetlemek için aylık ücret girişine izin verir.

O / C - Rapor:

Bu alan baskı ve açık / kapalı raporlar göndermek için aylık ücret girişine izin verir.

Fatura bedeli:

Bu alan faturalama, posta ve ücretli toplamak için aylık ücret girişine izin verir.

İzni numarası:

İzin Numarası alan yerel bir izin numarası (13 karaktere kadar) girişine izin verir. Bir izin numarası, bazen yetkililere rapor halinde sağlanmalıdır çeşitli yerlerde gereklidir. İzin Numarası tüm istisna olay ekranlarında sağlanır.

İzni sona erme:

Bu alan izni sona erecek bir tarih girilmesini sağlar. Ayar ve tarih giriş sözdizimi hakkında bilgi için tarih biçimi elde Bkz.

Bir düğme ortak seçimleri bir listesini sunmak için alana bitişik sağlanır.

Fatura frekansı (Billin frekans):

Bu alan faturaların arasındaki ay sayısı girişine izin verir

Alr / Rst yuvarlar:**Alarm / mermi Restore:**

Alarm yuvarlak alan bir alarm durumunu bildirirken bir kontrol iletir mermi sayısının girişine izin verir.

Mermi alanını geri sayısı kontrol iletir mermi sayısının girişi zaman yeniden kavuşabilmek koşulunu bildirirken izin verdiği

Bu yalnızca Secutron (McCulloh) alıcılar ve kontrol için geçerli olduğunu not edin. kontroller diğer tüm türleri için bu girişi boş bırakın.

Açık Erişim:

Açık Erişim alan Open Access mimarisi için ayrı bir tanımlayıcı giriş için izin verir.

Video sekmesi:

Account Maintenance (01-01-0001) Tequila Willies

Premise Summary Zones Contacts Schedules Comments Map Mailing Video

Description	Zone	Type
-------------	------	------

Add
Delete
Insert
Test

Description Zone Type

Options:
Type: N/A Width: 0 Height: 0
File/Path:
URL/Html:

Full File Mailing Address Verification OK Cancel Apply Help

Bu sekme IP video kamera veya bir görüntü dosyası hesabın bölgeleri bağlamak için izin veren bir arayüz olarak çalışır.

Video listesi:

Bu liste hesabı için bir resim / video kaynağına bağlı tüm bölgeleri gösterir. Sağ bu listede herhangi bir yere tıklayarak Excel'e İhracat gibi seçenekler dizi erişebilir ve Bul / Değiştir olacaktır. Bu işlevler SIMSIII içinde hemen hemen her listeye yaygındır. listesine giriş ekleme ve silme düğmeleri Ekle kullanın ve silin.

Açıklama:

Bu alan video / resim girişi için bir tanım girmek için izin verir. "Park yeri kamera": Örneğin.

Bölge:

Bir video / resim kaynağına bağlamak istediğiniz hesabın dilimini seçmek için bu alanı kullanın.

Tür:

video / resim kaynađına bađlamak istediđiniz olay t¼r¼n¼ seřmek iřin bu alanı kullanın.

Seęenekler

T¼r:

Bu alan bađlamak kaynađın t¼r¼n¼ tanımlamak iřin izin verir. Seęenekler řunlardır: HTML Code, Statik URL Resim Dosyası ve iliřkili dosya.

Geniřlik:

Video / resmi g¼r¼nt¼lemek iřin gidiyor aęılır ekranı iřin (piksel cinsinden) geniřliđini girin.

Y¼kseklik:

Video / resmi g¼r¼nt¼lemek iřin gidiyor aęılır ekranı iřin (piksel cinsinden) girin.

Dosya yolu:

(örneđin, bir JPG resim) bir dosyaya b¼lgeyi bađlıyorsanız bu alandaki yolunu girmeniz gerekir.

URL / Html:

Bir IP Video kaynađına bir b¼lgeyi bađlıyorsanız (örneđin, bir web kamerası) Burada kendi URL / HTML adresini girmeniz gerekir.

Bölüm 4: SIMS III düzenlemek eklenti hesabı

alanların çoğunda kullanıcıların onlara tıklayın ve Yardım için F1 tuşuna

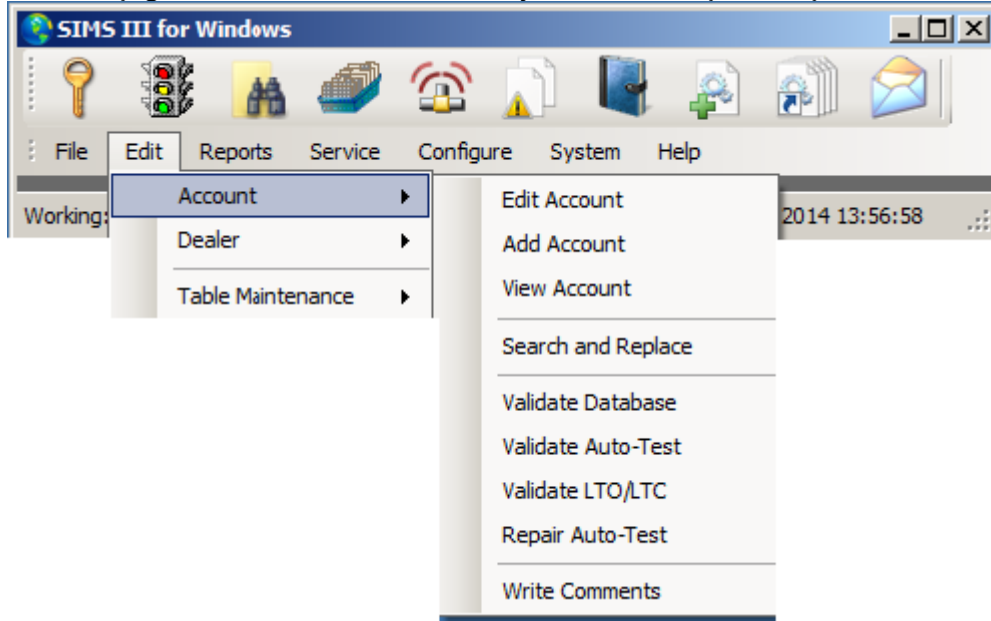

Hesap eklemek

The 'Account Search (Add)' dialog box is shown. It contains a table with the following columns: Account, Grp, Cls, Name, Address, City, State, and All. Below the table, there is a search filter section with the text 'Enter Filter Text' and a 'Clear' button. The 'ListView has 0 item(s)' status is displayed. The 'Account number' field is filled with '01-01-0009'. Other fields include 'Group', 'Class', 'Name', 'Address', 'Account Phone', 'All Ok word or PC', and 'Contact Info' (Name, Phone, Passcard). At the bottom, there are radio buttons for 'Normal' (selected), 'Last Update', and 'Next Violation', an 'Add Cancelled' checkbox, and 'OK', 'Cancel', and 'Help' buttons.

hesap numarası otomatik olarak oluşturulur

Tamam kullanıcıyı tıklayarak yeni bir hesap oluşturmak ve onların bilgilerini dolduracak

Account Maintenance (01-01-0009)

Premise Summary Zones Contacts Schedules Comments Map Mailing Video

Account/Grp: 01-01-0009 CI: Last update: 12/01/14 LAV

Name: All OK word:

Contact: Account type:

Address: Control type:

Cross street: Backup acct:

City: State: Alt Backup:

Fax: Zip: Notify acct:

Phone: Zone acct:

Control: Time Zone Adjustments

Panel: Daylight Sav'g: No

Time zone: (GMT-06:00) Centr

Sub Options:

Prem verify Max OUS in Hrs:

VF returned Account Sub-Type: N/A

Dealer CL first Monitoring Status: Active

O/C report Sub option: Standard

Disable desc Report interval: N/A

Restore E/R Report language: N/A

Closed NOT's Web Access: No Access

Auto-Test - False Options

Auto-Test: N/A

Interval: N/A

Threshold: N/A

Begin on:

Reinstate on:

Warning Nbr:

Full File Mailing Address Verification OK Cancel Apply Video Help

İletişim kutusu düzenleme hesap seçenekleri aynıdır
hesaptaki bakım kullanıcı bilgilerini ekleyebilir
Daha fazla bilgi için SIMS III Düzen Hesap menüsüne bakın

Aynı Fetchers sadece alanlar kilitli görüntüleme amaçlıdır dışında, görünüm hesapları, düzenlemek hesaplar için geçerlidir

Ara ve Değiştir:

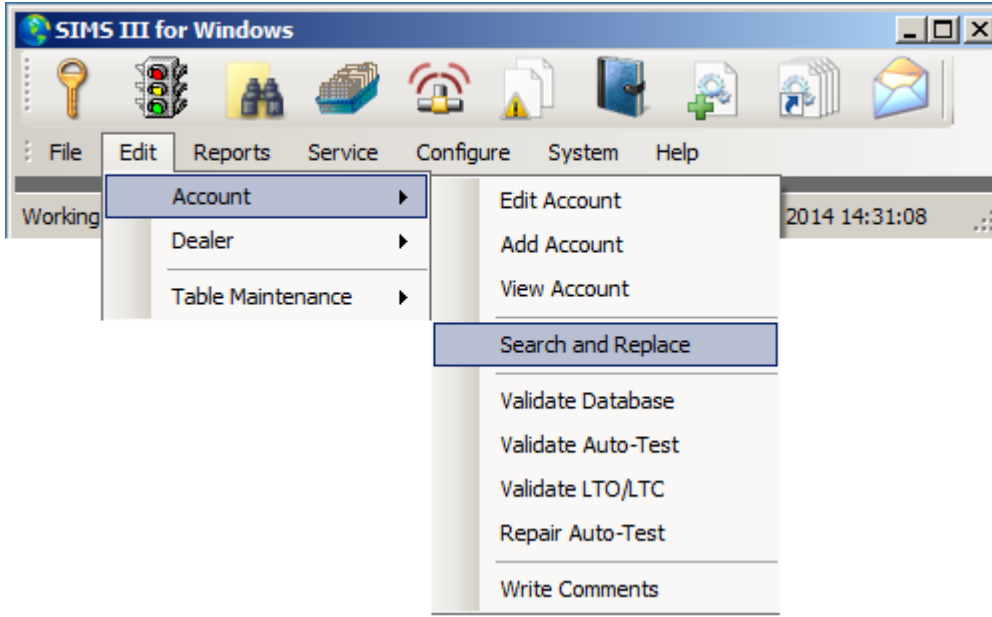

Ara ve Değiştir:

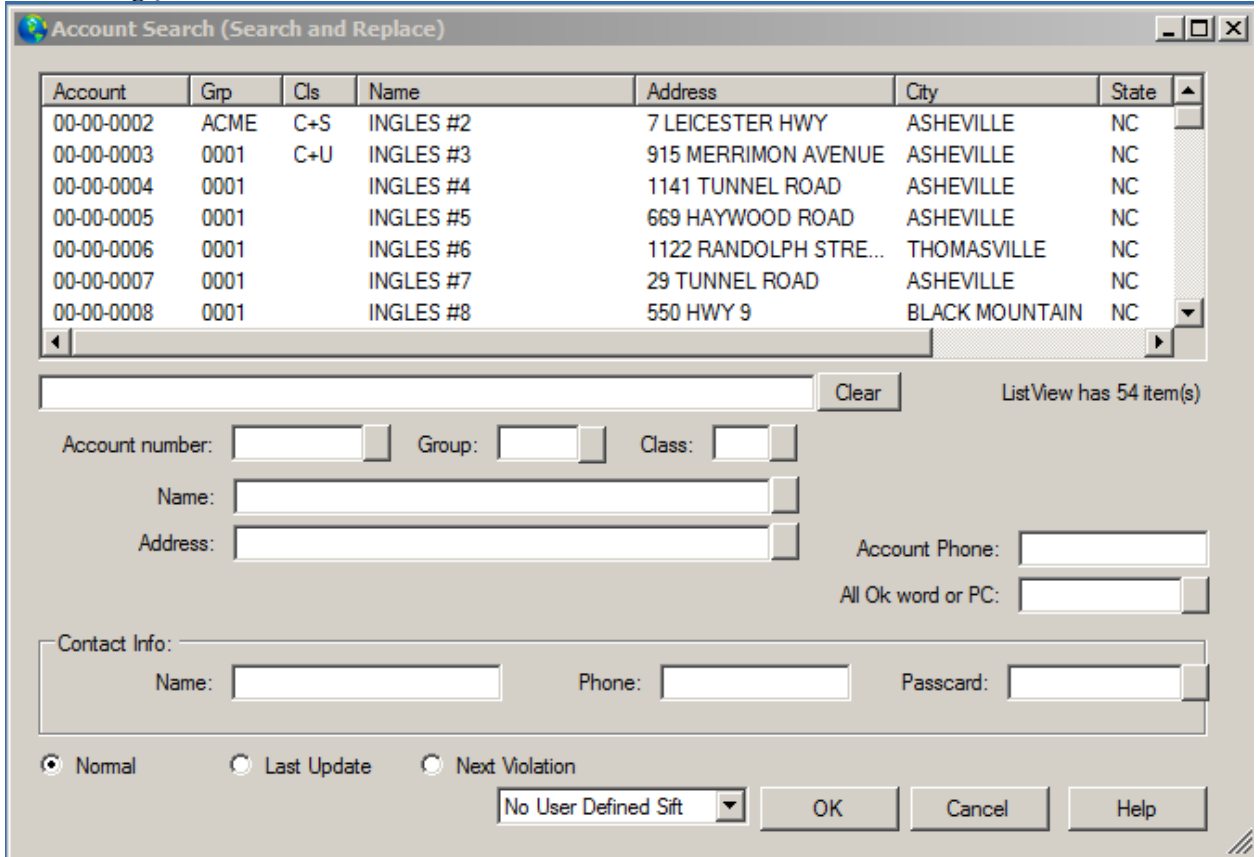

ve hesap arama altında kullanıcı aynı anda listedeki herhangi bir alanda çift tıklayarak herhangi bir alanda bilgi değiştirebilirsiniz değiştirin.

Kullanıcılar ayrıca verilen alan s gibi herhangi kullanarak kendi arama daraltmak:

Hesap adı, Grup Sınıf, İsim, Adres ve yukarıdaki resimde gösterilen diğer alanlar (arama ve değiştirme).

Bir kullanıcılar aşağıdaki alanlardan herhangi birini değiştirmek için bir seçenek verilecektir It çift tıklayarak hesabınızı seçmiş bulunuyor.

Account Maintenance (Search and Replace)

Premise Summary Zones Contacts Schedules Comments Map Mailing Video

Account/Grp: [] [] Cl: [] Last update: [] []
Name: [] All OK word: []
Contact: [] Account type: []
Address: [] Control type: []
Cross street: [] Backup acct: []
City: [] State: [] Alt Backup: []
Fax: [] Zip: [] Notify acct: []
Phone: [] Zone acct: []
Control: [] []
Panel: [] []

Time Zone Adjustments
Daylight Sav'g: No []
Time zone: N/A []

Sub Options:
Prem verify [] Max OUS in Hrs: []
VF returned [] Account Sub-Type: N/A []
Dealer CL first [] Monitoring Status: Active []
O/C report [] Sub option: Standard []
Disable desc [] Report interval: N/A []
Restore E/R [] Report language: N/A []
Closed NOT's [] Web Access: No Access []

Auto-Test - False Options
Auto-Test: [] N/A []
Interval: N/A []
Threshold: N/A []
Begin on: []
Reinstate on: []
Warning Nbr: []

Full File Mailing Address Verification OK Cancel Apply Video Help

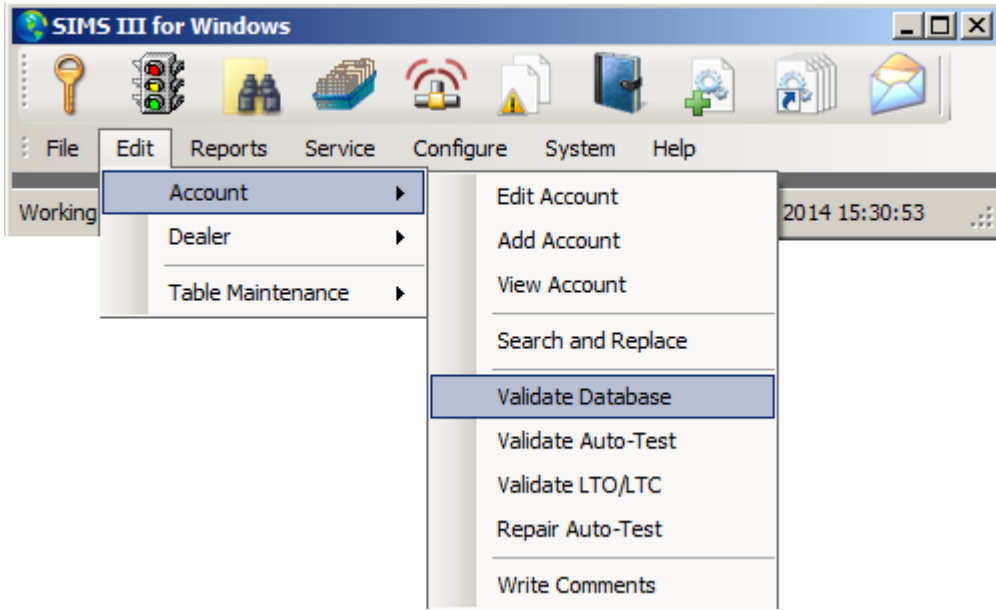

Hesap veritabanı doğrulama:

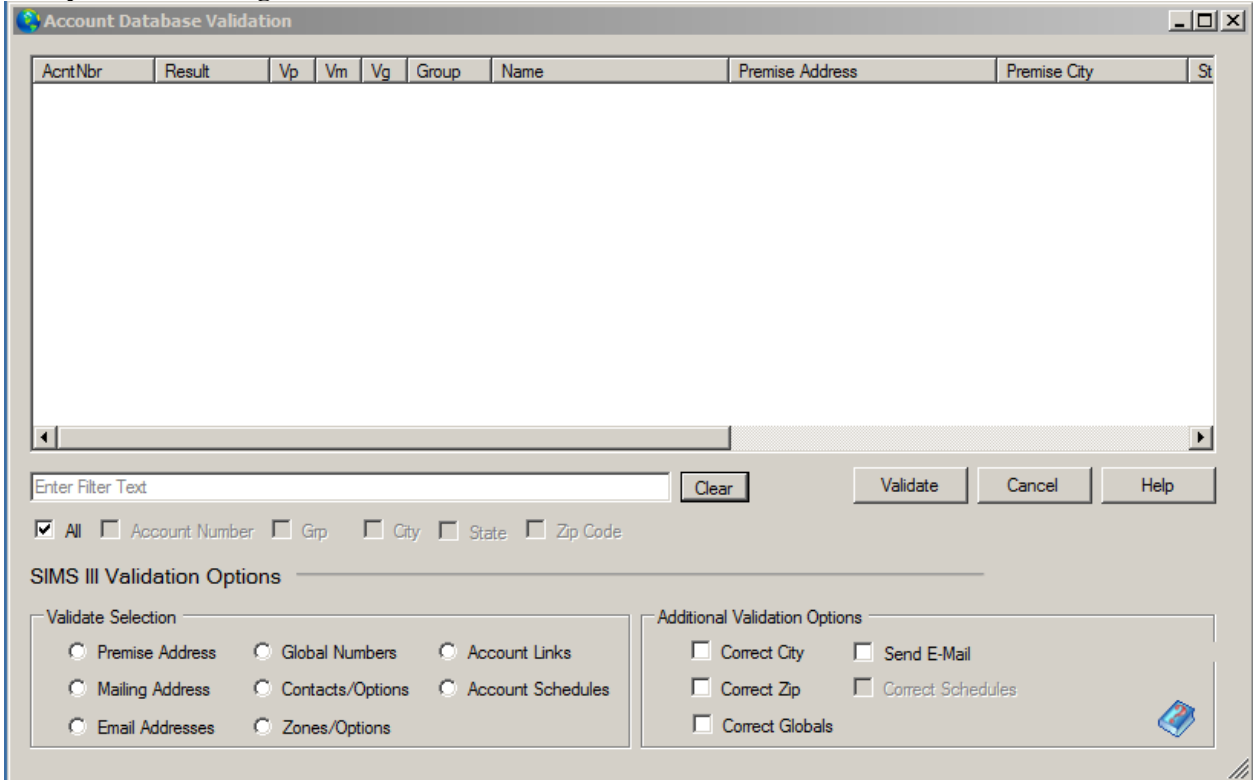

veritabanı kayıtları karşı yukarıda listelenen alanları doğrular

Otomatik testi doğrulamak

LTO / LTC doğrulamak

Tamir otomatik testi

Yorumlarınızı yazın:

Mesaj gönder açar

Send Message [minimize] [maximize] [close]

E-mail

 Email To Address: Email To Name:

Fax

 Attention To: Phone:

Text Message

 Phone: Carrier:

Alpha Pager

 Name: Phone: PIN:

Account:

OK Cancel Help

Bölüm 5: SIMS III Düzenleme bayi hesabı

alanların çoğunda kullanıcıların onlara tıklayın ve Yardım için F1 tuşuna bir satıcı nasıl düzenlenir:

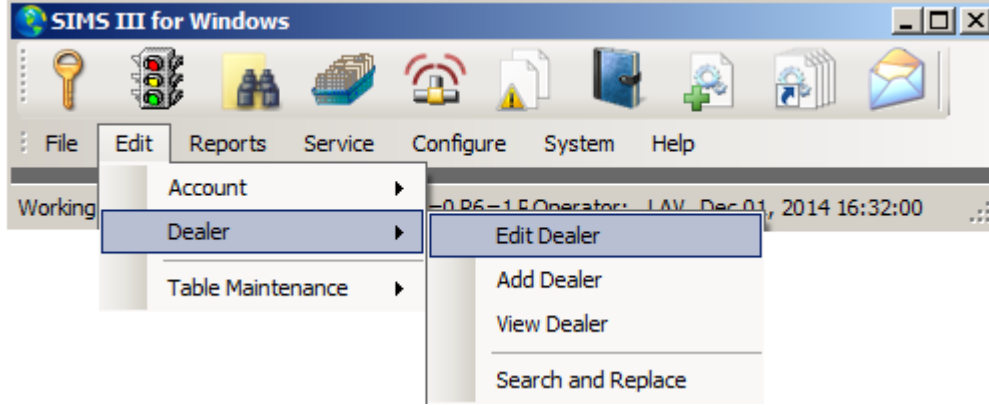

Edit git | Bayi | Düzenleme Bayi.

Düzenleme Bayi Hesabı

Hesap Arama Genel Bakış açıklandığı gibi düzenlemek istediğiniz belirli hesabı seçin.

Account	Grp	Cls	Name	Address	City	State	All
99-01-0001	ACME		Acme Security Systems, Inc.		Plano	TX	
99-01-0002	SIMS		SIMS, Inc.		Plano	TX	

Account number: Group: Class:

Name:

Address:

Account Phone:

All Ok word or PC:

Contact Info: Name: Phone: Passcard:

Normal Last Update Next Violation

OK Cancel Help

Bu seçim satıcı veya "hesap grubu" bilgi veritabanı girişini ve / veya güncellenmesine olanak sağlar. bayiler tanımlanır sonra ek olarak, hesap grubu belirtme içeren bir liste, bir abonenin veri tabanında girişi için kullanılabilir. Bu bilgiler Grup alanına bir abonenin hesabı veritabanında girilir.

Bayi Bakım iletişim kutusu ekrana gelecektir. Bu iletişim kutusunda itibaren satıcı veritabanının tüm alanları erişebilir. Bayi, Çağrı, Yorumlar ve Seçenekler: Bu alanlar 4 sekmeler veya bölümlerde ayrılır.

DealerMaintenance (99-01-0002) SIMS, Inc.

Dealer | Dlr Call | Dlr Cmts | Dlr Opts

Dealer/Grp: 99-01-0002 SIMS Site ID: Last update: 10/12/04 LAV

Name: SIMS, Inc. Brief name: SIMS, Inc.

Contact: Kenneth L. Utley License #: GROUPSIMS

Address: 2801 West Parker Road (Suite #5) A/R Co: DEM

City: Plano State: TX Notify delr: Zone Acct:

Fax: 1 (972) 612-2440 Zip: 75023-7934 Database: N/A

Phone: 1 (800) 395-7467 1 (972) 769-0900 History: N/A

Pri E-Mail: Statistic: N/A

Alt E-Mail: OUS Alerts: N/A

Reply-To-E-Mail: Callback: Alt Callback:

Special Codes: S P E C I A L C O D I N G S

Business Hours: Opn Clo M T W T F S S

09:00 17:00 [x] [x] [x] [x] [x] [] []

Miscellaneous: Dspch Wam: Servc Wam: Password: CORA Accounts: 3

Send Full Addr Label OK Cancel Apply Video Help

Bayi Sekme:

bayi veritabanının Bu sekme bayi ve diğer genel kurulum seçenekleri için temel bilgileri içerir.

Bayi / Grp:

hesap numarası tire ile ayrılmış üç ana maddeden oluşmaktadır. Yüklenici (bayi) hesaplarını her zaman '99' ile başlamalıdır. dilediğiniz gibi sayıların kalan (örneğin "99-01-0001") seçilebilir. Ancak, bu ek sayılar 0 (sıfır) ve 9 ve / veya B arasında F aracılığıyla olması gerektiğini unutmayın

Grup:

Grup alanı şirketin bir kısaltma girişini (en fazla 4 karakter) verir. Bir ilgili Grup girişi Central Station uygun bayiye hesapları atamak için izin her hesap için Düzenleme Hesabına sağlanmaktadır.

Site Kimliği:

Site Kimliđi belirli sitelere ait bir hesap tanımlamak için kullanılacak bir karakter girilmesini sağlar. Bir örnek birkaç santral aynı veritabanını paylaşan istasyonları, ancak yalnızca belirli hesaplar için sorumlu olacaktır.

Adı:

Adı alanına şirket adının girişini (en fazla 37 karakter) izin verir

Temas:

İletişim Adı alanına şirket sahibi ya da diđer sorumlu bireyin giriři (en fazla 37 karakter) verir.

Adres:

Adres alanı şirketi bulunmaktadır sokak adresi (37 karaktere kadar) girişine izin verir.

Şehir:

Şehir alanı şirketi bulunduğu şehrin girişini (en fazla 25 karakter) verir.

Belirtmek, bildirmek:

Devlet saha şirketin devlet giriři (en fazla 3 karakter) verir.

Faks:

Faks alanı faks cihaz şirkette bađlı bir telefon numarası giriři (en fazla 18 karakter) verir.

Posta Kodu:

Posta kodu alanı öncül posta kodu (10 haneye kadar) girişine izin verir.

Telefon:

Telefon alan iki şirket telefon numaraları (18 karakter her kadar) girişine izin verir.

E-posta:

e-posta gönderirken e-posta adresi alanı alıcının birincil adresi girişine izin verir.

Alt E-posta:

e-posta gönderirken e-posta adresi alanı alıcının alternatif adres girişini sağlar.

Cevap-To-E-posta:

e-posta gönderirken e-posta adresi alanı alıcının alternatif adres girişini sağlar.

Özel Kodlar:

Özel Kod alanlar kendi özelleştirme için kullanıcı tanımlı karakter girişine izin. Herhangi veya 14 özel kod alanların tümünün kullanıma hazır. Hesaplar daha sonra ortak özellikleri bu girişlere dayalı, raporlar oluşturulabilir, vb düzenlenmiş olabilir.

İş saatleri:

alanların Bu grup sağlayıcıları iş saatlerini belirtmenizi sağlar. İki zamanlamaları girebilirsiniz. Her program için haftanın her günü temsil yedi alanlar vardır. zamanlama etkili sırasında haftanın günlerini belirlemek için bunları kullanın.

Son Güncelleme:

Son güncelleme tarihi değişiklikleri otomatik olarak yapılan operatörün baş harfleri ile birlikte bu alanda yerleştirilir.

Kısa Adı:

Bayi şirket adı

Lisans #:

Bayi lisans numarası

A / R Co:

Alarm Firma adı:

bayisine atanacak Şirket kodunu girmek için A / R Firma alanını kullanın. Muhasebe Alacak fonksiyonlarını kullanırken bu gereklidir.

dealr bildir:

listeden seç satıcı bildirmek için

Bölge Hesap:

hesap numaraları seçerek verir

veritabanı:

Bu alan veritabanı ile ilgili raporlar için yönlendirme raporun seçilmesini sağlar.

Tarih:

Bu alan tarih ile ilgili raporlar için yönlendirme raporun seçilmesini sağlar.

İstatistikler:

Bu alan istatistiksel ilgili raporlar için yönlendirme raporun seçilmesini sağlar.

OUS Uyarılar:

Hizmet alanının dışında bayi testi veya Hizmet Out bir hesap yerleştirebilirsiniz belirtir.

Geri aramak:

Bayi birincil geri çağırma sayı

Alt Geri arama:

Bayi alternatif telefon numarası

Çeşitli:

Dispch Uyarı:

Uyarı Numarası alanı bir uyarı mesajı ekrana belirten bir girdi (000-999) istisna olay işleme sırasında operasyon personeli için sunulacak sağlar.

Bu uyarı ekranı gönderme / Rutin Eylem Ekran girerken her görünür, ancak yanlış alarm azaltma ekran için ve bireysel bölge uyarı ekranları önce bir hata sonra.

Serve Uyarı:

Bu uyarı numarası ekran hesapları (bayi) bu grup ile ilgilidir bir talimat alanı olarak da kullanılabilir. İş emirleri yönlendirilir önce bu uyarı görünecektir

Parola:

Şifre alanı (13 karaktere kadar) bir giriş hesap grubu için geçerli genel bir parola belirleyerek verir.

Hesaplar:

Hesaplar alan bir hesap grubuna atanan hesaplar geçerli sayısını gösterir. Bu bilgiler AcntFile.Dat dosyasının rejenerasyon sırasında veya yeniden Resort Dosya (lar) sırasında güncellenir.

Bayi Çağrı Tab

Dlr Çağrı:

bayi çağrı sekmesi kurulum bayi için bir çağrı listesi sağlar. Bu tam olarak aynı şekilde çalışır [Hesap çağrı sekmesi](#). Böylece onun alanların her biri nasıl kullanılacağını öğrenmek için bu bölüme başvurabilirsiniz.

Passcard	Name	Phone	User	Note	Msg	Ms
	Acme Security Systems	1 (214) 555-1010		Service Co	L?T	TR
1234	Charles Wright	1 (214) 555-4321		Pager 4321	L?T	TR
ACME2345	David Thompson	1 (214) 555-2345		Home Phone	L?T	TR
	David Thompson	1 (214) 555-5432		Pager 5432	L?T	TR
ACME3456	Lee Davies	1 (214) 555-3456		Home Phone	L?T	TR
	Lee Davies	1 (214) 555-6543		Pager 6543	L?T	TR
ACME4567	Ed Johanssen	1 (214) 555-4567		Home Phone	L?T	TR
	Ed Johanssen	1 (214) 555-7654		Pager 6543	L?T	TR
	Ed Johanssen	1 (214) 555-4567		Home Phone	L?T	TR

Passcard: Name: Phone:

Event Types:

Access: Digital Pager Alpha Pager

User number: Variables:

Comment:

Date Parameters: M T W T F S S

Begin: at Purge

Until: at Global Cde 7:

Contact Language:

Web Access:

Buttons: Add, Insert, Delete, Links, Send Full, Addr Label, OK, Cancel, Apply, Video, Help

Tab Yorum

Dlr CMTS:

SIMSIII size daha sonra bir alarm tamamlama sürecinde operatörlere görüntülenir bilgileri kaydetmek için kullanabileceğiniz yorumlar (serbest metin alanları) çeşitli tanımlamanızı sağlar.

bayi veritabanından Bu sekme bir olay işleme sırasında operatör için yararlı olabilir birkaç yorum girmek için izin verecektir.

DealerMaintenance (99-01-0001) Acme Security Systems, Inc.

Dealer | Dlr Call | **Dlr Cmts** | Dlr Opts

Alarm Comments:
This area is reserved for general comments re-garding alarm events. Three lines are provided for these comments.

Service Comments:
This area is reserved for general comments re-garding service events. Three lines are provided for these comments.

System Trouble Comments:
This area is reserved for general comments re-garding trouble vents. Three lines are provided for these comments.

System Power Comments:
This area is reserved for general comments re-garding battery/power events. Three lines are provided for these comments.

Dispatch Options:
Interval: Weekly | Routing: Print to Lpt2:

Service Options:
Interval: Daily | Routing: Print to Lpt2:

Priority Options:
Interval: Daily
Routing: Print to Lpt2:
Pri (1-9):

Alarm/Restore Options:

Alarm	Delay	Restore
<input type="checkbox"/>	<input type="checkbox"/>	<input type="checkbox"/>
<input type="checkbox"/>	<input type="checkbox"/>	<input type="checkbox"/>
<input type="checkbox"/>	<input type="checkbox"/>	<input type="checkbox"/>
<input type="checkbox"/>	<input type="checkbox"/>	<input type="checkbox"/>
<input type="checkbox"/>	<input type="checkbox"/>	<input type="checkbox"/>
<input type="checkbox"/>	<input type="checkbox"/>	<input type="checkbox"/>
<input type="checkbox"/>	<input type="checkbox"/>	<input type="checkbox"/>
<input type="checkbox"/>	<input type="checkbox"/>	<input type="checkbox"/>

Miscellaneous Options:
Remove Sort by routing
Force ordered contacts

Send Full | Addr Label | OK | Cancel | Apply | Video | Help

Alarm Yorumlar:

Alarm Yorumlar alan kurulum şirketin müşterileri ele operasyonlar personeline yardımcı olmak için kullanılır bilgilerin (46 karakter her 3 satıra kadar) girişine izin verir. Bunlar 'özgür formun' yorumları herhangi bir özel durum olay ekrandan ulaşabilirsiniz.

Servis Yorumlar:

Servis Yorumlar alan kurulum şirketin müşterileri ele operasyonlar personeline yardımcı olmak için kullanılır bilgilerin (46 karakter her 3 satıra kadar) girişine izin verir. Bunlar 'özgür formun' yorumları herhangi bir özel durum olay ekrandan ulaşabilirsiniz.

Sistem Hata Yorumlar:

Sorun Notlar alanı kurulum şirketin müşterileri ele operasyonlar personeline yardımcı olmak için kullanılır bilgilerin (46 karakter her 3 satıra kadar) girişine izin verir. Bunlar 'özgür formun' yorumları herhangi bir özel durum olay ekrandan ulaşabilirsiniz.

Sistem Gücü Yorumlar:

Pil Notlar alanı kurulum şirketin müşterileri ele operasyonlar personeline yardımcı olmak için kullanılır bilgilerin (46 karakter her 3 satıra kadar) girişine izin verir. Bunlar 'özgür formun' yorumları herhangi bir özel durum olay ekrandan ulaşabilirsiniz.

Tevzi Seçeneği**Aralık:**

Bu alan yetki harekât özetleyen bir rapor sorumlu tarafın gönderilir ne sıklıkta belirten bir giriş sağlar.

yönlendirme:

Tevzi Yönlendirme alan sevk raporu yönlendirme yöntemini belirten bir giriş sağlar.

hizmet Seçenekleri**Aralık:**

Bu alan Servis İstekleri özetleyen bir rapor sorumlu tarafın gönderilir ne sıklıkta belirten bir giriş sağlar.

yönlendirme:

Hizmet Yönlendirme alan Servis Talep Raporu yönlendirme yöntemini belirten bir giriş sağlar.

öncelikli Seçenekleri**Aralık:**

9 olayları sorumlu tarafın gönderilir - Bu alan Öncelik 1 özetleyen bir rapor ne sıklıkta belirten bir giriş sağlar.

yönlendirme:

Öncelik Yönlendirme alan yönlendirme Önceliklerin yöntemi 1-8 raporu belirterek bir giriş sağlar.

Pri (1-9):

Öncelik Seviyesi alanları öncelik seviyesi 1-9 her biri için bir giriş sağlar.

Alarm / Seçenekler Restore:

Tüm bayi hesaplarında dayatılan bayi çapında gecikmeleri tanımlamak için bu alanları kullanın. çıkarmadan anımsatıcı alınabilir, böylece alanlar (Alarm) ilk satırında girilen üç karakter anımsatıcı, ikinci satır (Delay) belirtilen saniye gecikecektir. Tek bir anımsatıcı birden fazla sinyal kaldırabilir. gecikme geri belirtmek için alanın üçüncü satırı kullanın.

Çeşitli Seçenekler**yönlendirme ile sıralama kaldırın:**

Yönlendirme alana göre Kaldır Sıralama O sırada Sıralama ve Grup seçimi altında raporlar çalıştırırken bir giriş bu hesap grubu atlanır olup olmadığını belirlemek için izin verir.

Kuvvet kişileri emretti:

etkin, daha sonra satıcı için tüm hesapları onlar çağrı listesinde listelenen sırayla çağrılmalıdır. Bu, örneğin, bu operatör temas 1. arayın ve iletişim 2. çağırana kadar sonra 3. temas edemez, demektir. Not: bu seçeneği etkin olması çok özel koşullar altında sadece uygundur. Çoğu site bu seçeneği devre dışı olacaktır.

seçenek Sekme**Dlr tutmamayı seçtiği:**

bayi veritabanının Bu sekme, satıcı için kalıcı bir yorum girmek posta bilgilerini, TeleLogik seçenekleri ve bayi davranışını etkileyen diğer parametreler tanımlamak sağlar.

DealerMaintenance (99-01-0001) Acme Security Systems, Inc.

Dealer Dlr Call Dlr Cmts Dlr Opts

Permanent Comments:

A note about this contractor account:
Note themultiple entries on the contact list for the service personnel. This can be necessary for several reasons including: 1. Service tech is available only on certain days and/or times; and/or2. Service tech can be reached via different numbers (e.g. pager, home phone etc.). Obviously, keeping track and maintaining a so-phisticated call list for contractors requiresalmost constant updating of the database. The recommended method is to make a simple contactlist of the service manager & let him/her makethe decision on which service person to call.

Verify before dispatch:
Signal Supression:
Disable service w/o's:
Out of service entries:
Database Modifications:
Only PTS/TST Override:

Account Ranges:

01-01-0001	01-01-0001
01-01-0003	01-01-0003
01-01-0005	01-01-0005
01-01-0007	01-01-0007
01-01-0009	01-01-0009

Mailing:

Name: Acme Security Systems, Inc.
Attn: Janet Williams / Operations Manager
Address: PO Box 224
City: Plano State: TX
Phone: 1-(214) 555-1010 Zip: 75075-
Fax/Upl: 1 (214) 555-3030 1 (214) 555-4040

TeleLogik Options:

Access code: 1234
Tech On/Off test:
Schedules: O/C Verify:
Alr/Can: On/Off test:

Send Full Addr Label OK Cancel Apply Video Help

Kalıcı Yorumlar:

Kalıcı Yorumlar alan hesap grubun müşterileri ele operasyonlar personeline yardımcı olmak için kullanılır bilgilerin (45 karakter her 16 satır kadar) girişine izin verir. Bunlar 'özgür formun' yorumları herhangi bir özel durum olay ekrandan ulaşabilirsiniz.

E-posta:

isim

Ad alanı gönderilecek raporu almak muhatap girişini (en fazla 37 karakter) verir. bayi Adı alanına girişi kopyalamak için, boş bu girdiyi bırakın ve sekmeyi grev veya alan üzerinden anahtarını girin ya.

Dikkat (Attn):

Dikkat alanı gönderilecek raporu almak muhatap girişini (en fazla 37 karakter) verir. bayi İletişim alanından giriş kopyalamak için, boş bu girdiyi bırakın ve sekmeyi grev veya alan üzerinden anahtarını girin ya.

Adres:

Adres alanı gönderilecek raporlar için e-posta adresi girişi (en 37 karakter) verir. bayi Adresi alanında girişi kopyalamak için, boş bu girdiyi bırakın ve sekmeyi grev veya alan üzerinden anahtarını girin ya.

Şehir:

Şehir alanı raporları posta şehrin (25 karaktere kadar) girişine izin verir. bayi Şehir alanından giriş kopyalamak için, boş bu girdiyi bırakın ve sekmeyi grev veya alan üzerinden anahtarını girin ya.

Belirtmek, bildirmek:

Devlet alanını raporunu mail devletin girişini (en fazla 3 karakter) verir. bayi Devlet alanından giriş kopyalamak için, boş bu girdiyi bırakın ve sekmeyi grev veya alan üzerinden anahtarını girin ya.

Telefon:

Telefon alan posta adresi yerde telefon numarasının (18 karakter her kadar) girişine izin verir. Telefon Numarası Biçimlendirme size açıksa sizin için otomatik olarak telefon numarasını biçimlendirmek programın olarak parantez, tire veya boşluk eklemek gerekmez.

Posta Kodu:

Posta kodu alanı posta adresleri (10 haneli) giriş kodu zip sağlar. bayi Zip alanından giriş kopyalamak için, boş bu girdiyi bırakın ve sekmeyi grev veya alan üzerinden anahtarını girin ya.

/ UPL Faks:

Faks alan posta adresi yerde faks telefon numarasının (18 karakter her kadar) girişine izin verir. Telefon Numarası Biçimlendirme size açıksa sizin için otomatik olarak telefon numarasını biçimlendirmek programın olarak parantez, tire veya boşluk eklemek gerekmez.

sevk öncesi doğrulayın:

Bu alan bir giriş bayi grubuna atanan tüm hesapları bir öncül durum olayın herhangi bir çağrı listesi tipi sırasında doğrulamak gerektirecektir olmadığını belirlemek için izin verir.

Sinyal bastırma:

Sinyal Bastırma alan bayi atanan tüm hesaplar için sinyal bastırma devre dışı bırakmak için bir giriş sağlar.

W / o hizmetini devre dışı bırakın:

Devre Dışı Bırak Servis İş Emirleri alan bu yüklenici tarafından karşılanacaktır herhangi bir hesap için Hizmet İş Emirleri kullanımını devre dışı bırakmak için bir giriş sağlar.

servis girişlerinin dışarı:

Hizmet alanının dışına montaj şirketi testi veya hizmet dışı bir hesap yerleştirebilirsiniz belirtir bir girdi sağlar.

Veritabanı değişiklikler:

Veritabanı değişiklik alan montaj şirketi isteyebilir veya veri giriş değişiklikleri gerçekleştirebilir eğer belirten bir girdi sağlar.

Sadece PTS / TST geçersiz kılma:

Sadece TST / PTS (Test) Sinyaller Testi Zamanlayıcılar program TCT veya PTS olay türüne dışında herhangi sinyaller otomatik test sürelerini sıfırlamak sağlayacak belirtir sıfırlayın.

Hesap aralıkları:

satıcı için geçerli bir hesap aralıkları tanımlamak için bu alanları kullanın. bayi SIMS Web üzerinden veya uzaktan bağlantı yoluyla kendi hesaplarını eklediğinizde bu gereklidir. Hesap aralıkları bayi sadece örneğin belli bir çizgide hesapları koyabilirsiniz garanti. Bu farklı bir satıcının telefon numarasını hesapları koyarak engeller.

TeleLogik seçenekleri

Giriş kodu:

Erişim ID'nin ilk dört rakam TeleLogik Menü sistemi içine girerek gerekli. Bu dört basamak satıcınıza belirlemek ve sayısal olmalıdır.

TeleLogik bir tuşlu telefon erişim sistemidir. Bu sistem vb, iş emirleri üreten, testin kapalı, test hesapları yerleştirme gibi işlevleri gerçekleştirmek için bir Tuşlu telefon kullanarak arayanlar veriyor

Açık / kapalı test teknoloji:

Hesaplar Açma / Kapama Testi alan Teknisyeni Yerleştirme TeleLogik Sistemi aracılığıyla Testi ve Kapalı Testi hesapları yerleştirmek için bayi teknisyenleri sağlar.

Programları:

Program alanı TeleLogik Sistemi ile açılış uzantıları ve kapanış süreleri ile programlarını değiştirmek için bayi abone sağlar.

O / doğrulamak C:

Abone Aç / Kapat Doğrulama alan TeleLogik Sistemi ile kullanıcı açma / kapama doğrulama sağlamak için onların şifreyi girmek için bayi abone sağlar.

Alr / iptal:

Alarm İptal alan TeleLogik Sistemi üzerinden alarmları iptal etmek onların şifreyi girmek için bayi abone sağlar

Açık / Kapalı test:

Hesap Açma / Kapama Testi alan Yerleştirme bayi aboneleri TeleLogik Sistemi aracılığıyla Testi Açık veya Testi Kapalı hesaplarını yerleştirmek için izin verir

satıcımıza ekleyin:

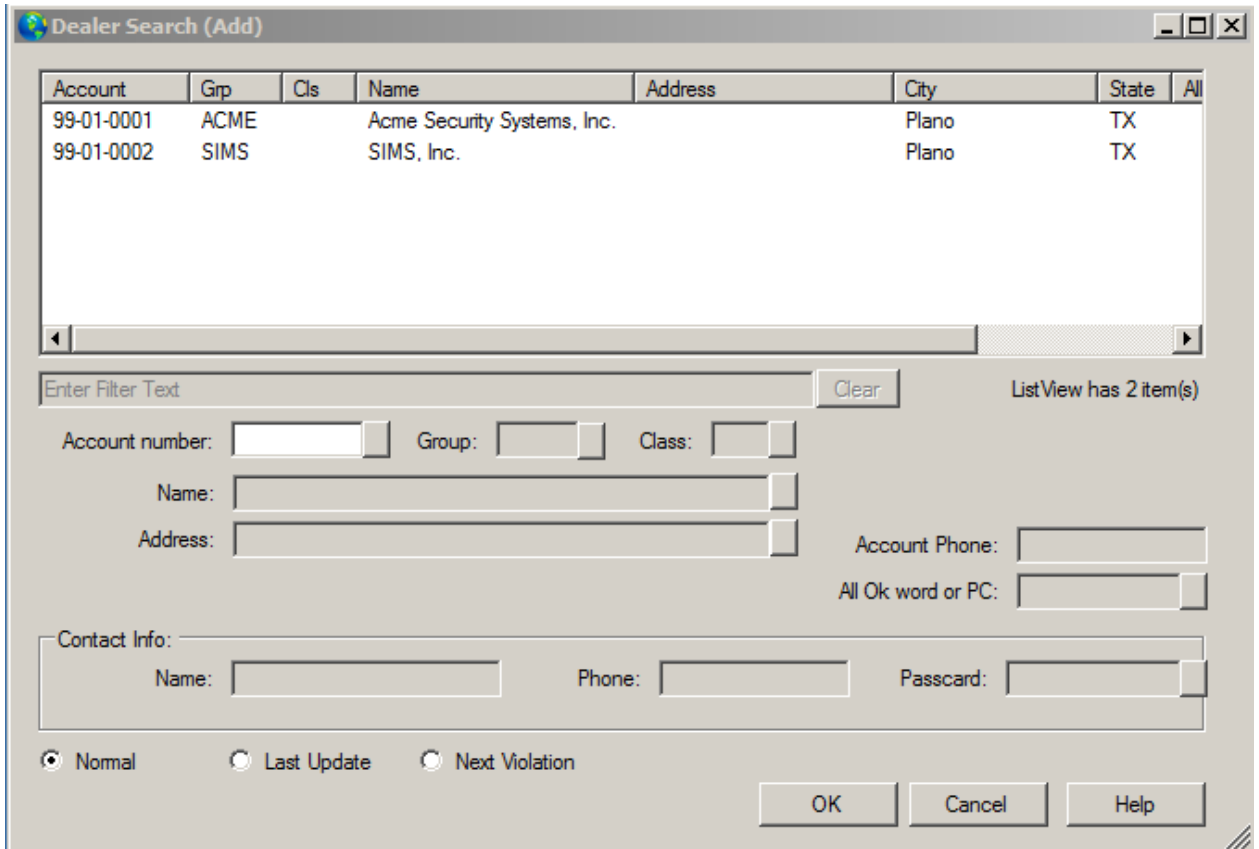
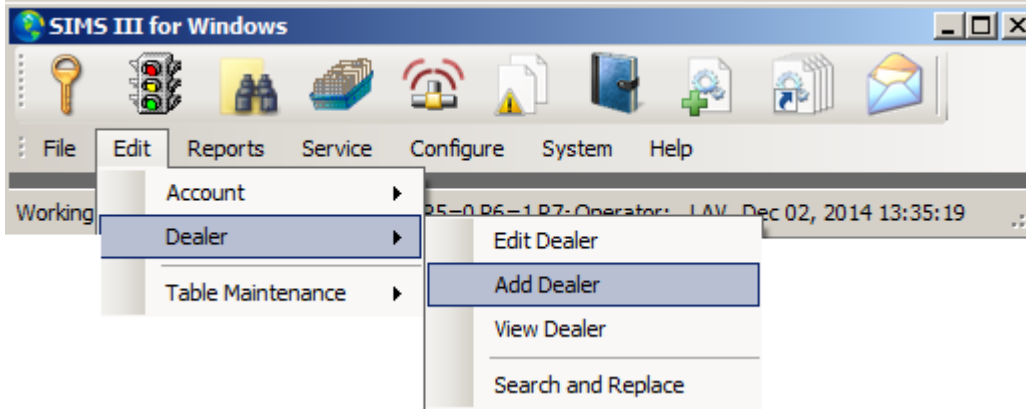

Hesap numarası:

yeni bayi hesabı kullanıcı eklemek için olacak 99-01-XXXX ile başlayan yeni hesap numarası (XXXX) idi giriş satırında sonraki sayıdır.

alanlar bayi iletişim kutusunu düzenlemek için ayındır

Yeni Bayi Ekranı Ekleyin:

DealerMaintenance (99-01-0003)

Dealer | Dlr Call | Dlr Cmts | Dlr Opts

Dealer/Grp: 99-01-0003 Site ID: Last update: 12/02/14 LAV

Name: Brief name:

Contact: License #:

Address: A/R Co:

City: State: Notify delr:

Fax: Zip: Zone Acct:

Phone: Database: N/A

Pri E-Mail: History: N/A

Alt E-Mail: Statistic: N/A

Reply-To-E-Mail: OUS Alerts: N/A

Special Codes:

Business Hours: M T W T F S S

Opn Clo

Miscellaneous:

Dspch Wam:

Servc Wam:

Password:

Accounts: 0

Send Full | Addr Label | OK | Cancel | Apply | Video | Help

Görünüm Bayi:

SIMS III for Windows

File | Edit | Reports | Service | Configure | System | Help

Working

Account

Dealer

Table Maintenance

Edit Dealer

Add Dealer

View Dealer

Search and Replace

95-0 R6-1 R7- Operator: LAV Dec 02, 2014 14:01:55

Dealer Search (View)

Account	Grp	Cls	Name	Address	City	State	All
99-01-0001	ACME		Acme Security Systems, Inc.		Plano	TX	
99-01-0002	SIMS		SIMS, Inc.		Plano	TX	

Clear List View has 2 item(s)

Account number: Group: Class:

Name:

Address:

Account Phone:

All Ok word or PC:

Contact Info:

Name: Phone: Passcard:

Normal Last Update Next Violation

OK Cancel Help

Bir bayi çift tıklayarak hesap kullanıcıları bayi bakımı (görünüm) iletişim kutusunda bayi hesabı bilgilerini görüntülemek mümkün olacak:

DealerMaintenance (View) (99-01-0002) SIMS, Inc.

Dealer | Dlr Call | Dlr Cmts | Dlr Opts

Dealer/Grp: 99-01-0002 SIMS Site ID: Last update: 10/12/04 LAV

Name: SIMS, Inc. Brief name: SIMS, Inc.

Contact: Kenneth L. Utley License #: GROUPSIMS

Address: 2801 West Parker Road (Suite #5) A/R Co: DEM

City: Plano State: TX Notify delr: Zone Acct: Database: N/A History: N/A Statistic: N/A OUS Alerts: N/A

Fax: 1 (972) 612-2440 Zip: 75023-7934

Phone: 1 (800) 395-7467 1 (972) 769-0900

Pri E-Mail: Alt E-Mail: Reply-To-Email: Callback: Alt Callback: Miscellaneous: Dspch Wam: Servc Wam: Password: CORA Accounts: 3

Special Codes: S P E C I A L C O D I N G S

Business Hours: Opn Clo M T W T F S S 09:00 17:00 [checked] [checked] [checked] [checked] [checked] [] []

Send Full | Addr Label | OK | Cancel | Apply | Video | Help

Bu iletişim kutusu hakkında daha fazla bilgi için sayfa 1 çevirici düzenleme menüsüne bakınız

Bayi Hesabı arama ve deęiřtirme:

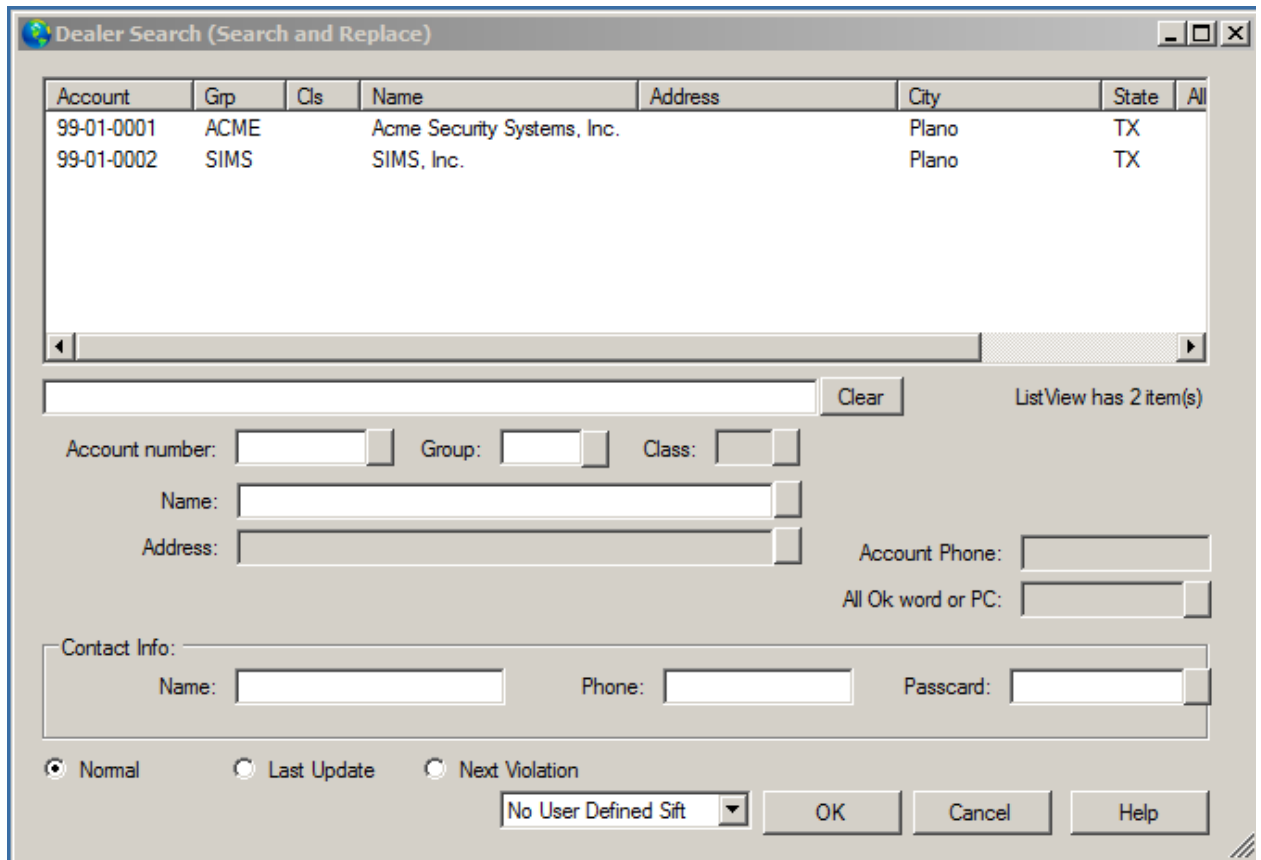
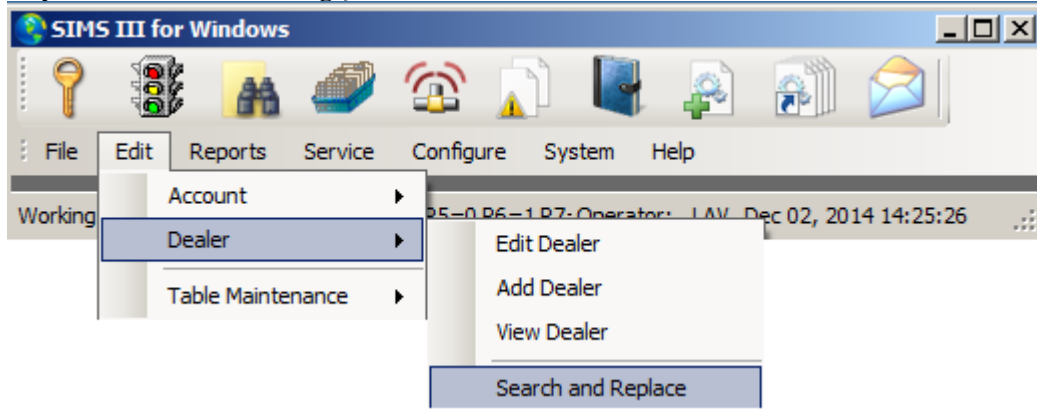

hesap kullanıcıları çift tıklayarak göreceksiniz: Bayi bakımı (Arama ve Deęiřtirme) iletişim kutusu.

DealerMaintenance (Search and Replace)

Dealer Dlr Call Dlr Cmts Dlr Opts

Dealer/Grp: Site ID:

Name:

Contact:

Address:

City: State:

Fax: Zip:

Phone:

Pri E-Mail:

Alt E-Mail:

Reply-To-E-mail:

Last update:

Brief name:

License #:

A/R Co:

Notify delr:

Zone Acct:

Database:

History:

Statistic:

OUS Alerts:

Callback:

Alt Callback:

Miscellaneous:

Dspch Warn:

Servc Warn:

Password:

Accounts:

Special Codes:

<input type="checkbox"/>	<input type="checkbox"/>	<input type="checkbox"/>	<input type="checkbox"/>	<input type="checkbox"/>	<input type="checkbox"/>	<input type="checkbox"/>	<input type="checkbox"/>
<input type="checkbox"/>	<input type="checkbox"/>	<input type="checkbox"/>	<input type="checkbox"/>	<input type="checkbox"/>	<input type="checkbox"/>	<input type="checkbox"/>	<input type="checkbox"/>

Business Hours:

Opn	Clo	M	T	W	T	F	S	S
<input type="text"/>	<input type="text"/>	<input type="checkbox"/>	<input type="checkbox"/>	<input type="checkbox"/>	<input type="checkbox"/>	<input type="checkbox"/>	<input type="checkbox"/>	<input type="checkbox"/>
<input type="text"/>	<input type="text"/>	<input type="checkbox"/>	<input type="checkbox"/>	<input type="checkbox"/>	<input type="checkbox"/>	<input type="checkbox"/>	<input type="checkbox"/>	<input type="checkbox"/>

Send Full Addr Label OK Cancel Apply Video Help

Bu iletişim kutusu hakkında daha fazla bilgi için sayfa 1 çevirici düzenleme menüsüne bakınız

düzenleme menüsü değişiklikleri değiştirildi alana geçerlidir edildi aksine bu menüde değişiklikler o bayi altındaki tüm hesaplar için geçerli olacaktır

Bölüm 6: SIMS III Masa Bakım

alanların çoğunda kullanıcıların onlara tıklayın ve Yardım için F1 tuşuna

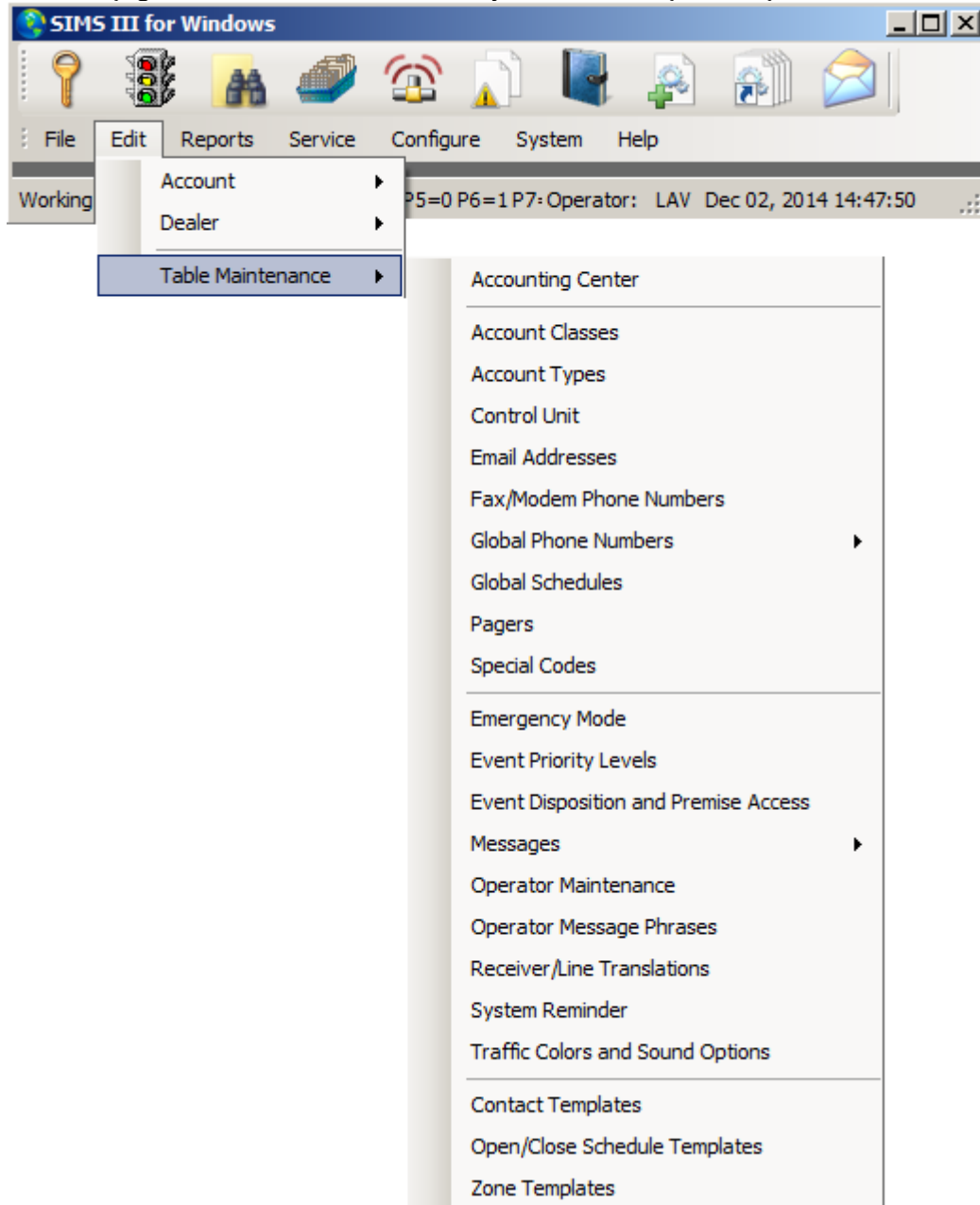

Hesap Sınıfı:

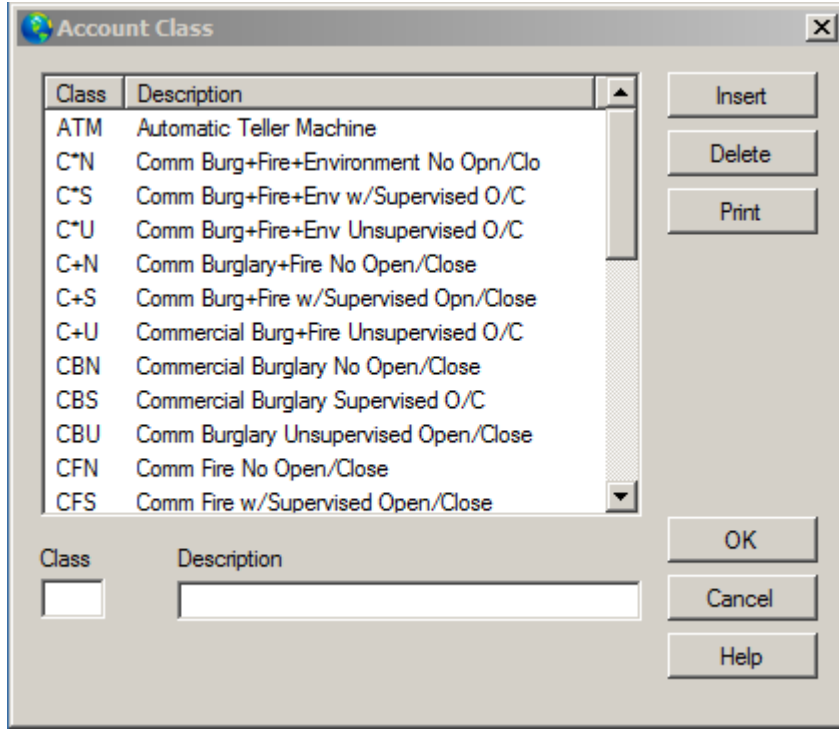

Hesap Sınıfları:

Genel bakış:

Bu seçim başvuru için kısa bir açıklama ile birlikte üç karakterlik hesap sınıfı designator up to girişini sağlar.

Hesap sınıfı tipleri tanımlandıktan sonra, sınıf adlarını içeren bir liste abonenin veri tabanında giriş için kullanılabilir.

Bu bilgiler Sınıf alanında bir hesapta girilir.

bir ön görünüm penceresinde Hesap Sınıf Listesini görüntülemek için Yazdır düğmesini tıklatın. Bu pencereden, baskı, e-posta, kaydetmek veya sınıf bilgilerini fakslayabilirsiniz.

Nasıl eklemek veya hesap sınıfı girişine düzenlemek için:

Varolan bir girişi düzenlemek Hesap Sınıf Listesi'nde öğenin üzerine tıklayın, listeye yeni bir giriş eklemek için Ekle 'yi tıklatın veya.

Sınıf alanını seçin ve türünü girin.

İsteğe bağlı: Açıklama alanını seçin ve sınıf hakkında bilgi girin.

Ok tıklayın.

Hesap tipi:

genel bakış

Bu seçim onüç karakterli hesap türü designator up to girişini sağlar. Genellikle bu girişler vb ticari, konut, kamu binası, hastane, hesap türleri tanımlandıktan sonra, türlerini içeren bir liste, bir abonenin veri tabanında giriş için geçerli olduğu gibi hesabınızla ilgili ek bilgi tanımlamak için kullanılmaktadır. Bu bilgiler Hesap Türü alanında bir hesapta girilir.

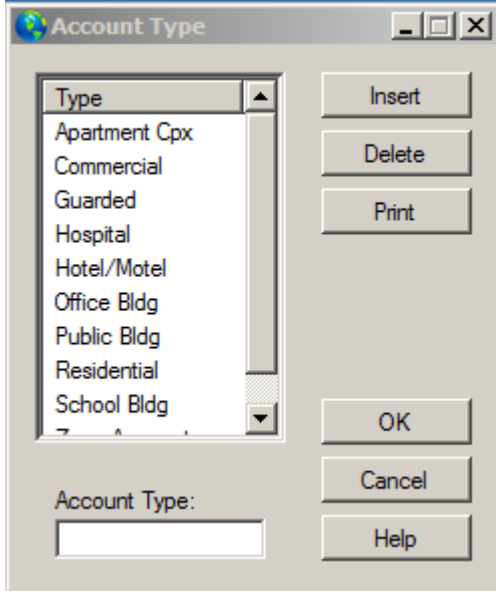

bir ön görünüm penceresinde Hesap Tipi Listesini görüntülemek için Yazdır düğmesini tıklayın. Bu pencereden, baskı, e-posta, kaydetmek veya sınıf bilgilerini fakslayabilirsiniz.

Nasıl eklemek veya hesap türü girişini düzenlemek için:

Varolan bir girişi düzenlemek Hesap Türü Listesi'nde öğenin üzerine tıklayın, listeye yeni bir giriş eklemek için Ekle 'yi tıklayın veya.

Hesap Türü alanını seçin ve türünü girin.

Ok tıklayın.

Kontrol ünitesi:

Genel bakış:

Kontrol Ünitesi iletişim girişi ve kontrol biriminin adı ve yardım talimatları düzenleme olanağı sağlar. Bu bilgiler bir istisna olay ekranda iken operasyon personele sağlanabilir. Kontrol ünitesi tipleri tanımlanmıştır sonra ek olarak, kontrol ünitesi adını içeren bir pencere abonenin veri tabanında girişi için kullanılabilir. Bu bilgiler Kontrol Tipi alanında bir hesapta girilir.

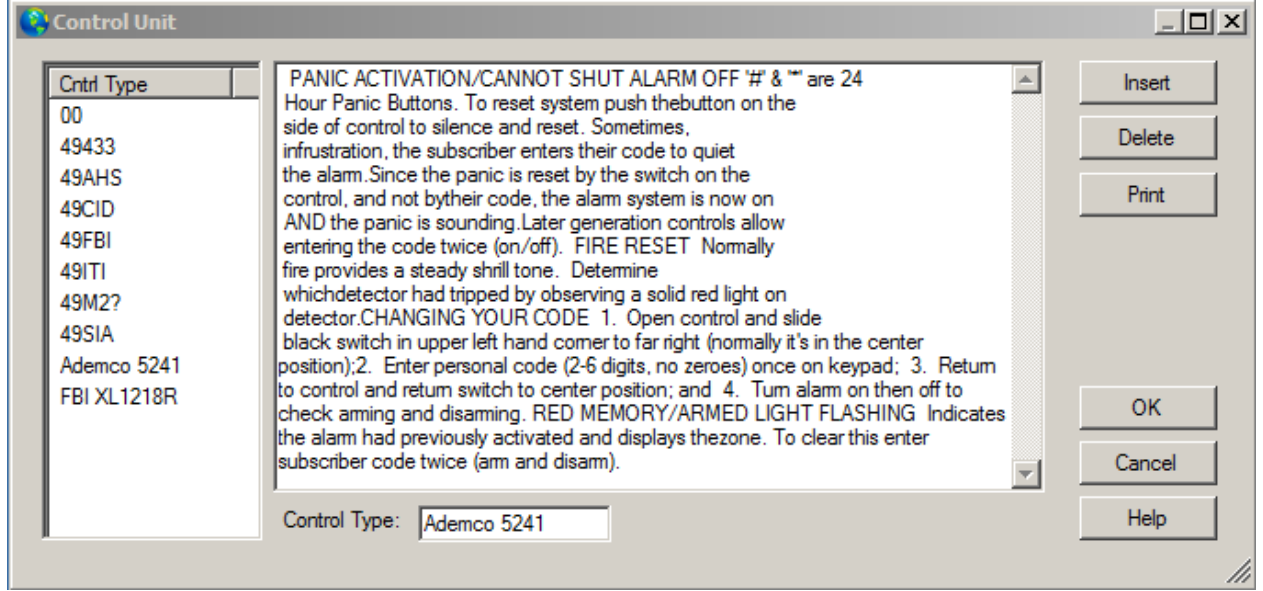

eklemek veya bir kontrol ünitesi girişini düzenlemek için nasıl

Varolan bir girişi düzenlemek Kontrol Ünitesi Listesi'nde öğenin üzerine tıklayın, listeye yeni bir giriş eklemek için Ekle düğmesine tıklayın veya.

Tip alanını seçin ve denetim türünü girin.

Açıklama alanını seçin ve vb sistemi silahsızlandırılması / kol nasıl olarak kontrolü hakkında bilgileri girin

Ok tıklayın.

E-mail adresleri:

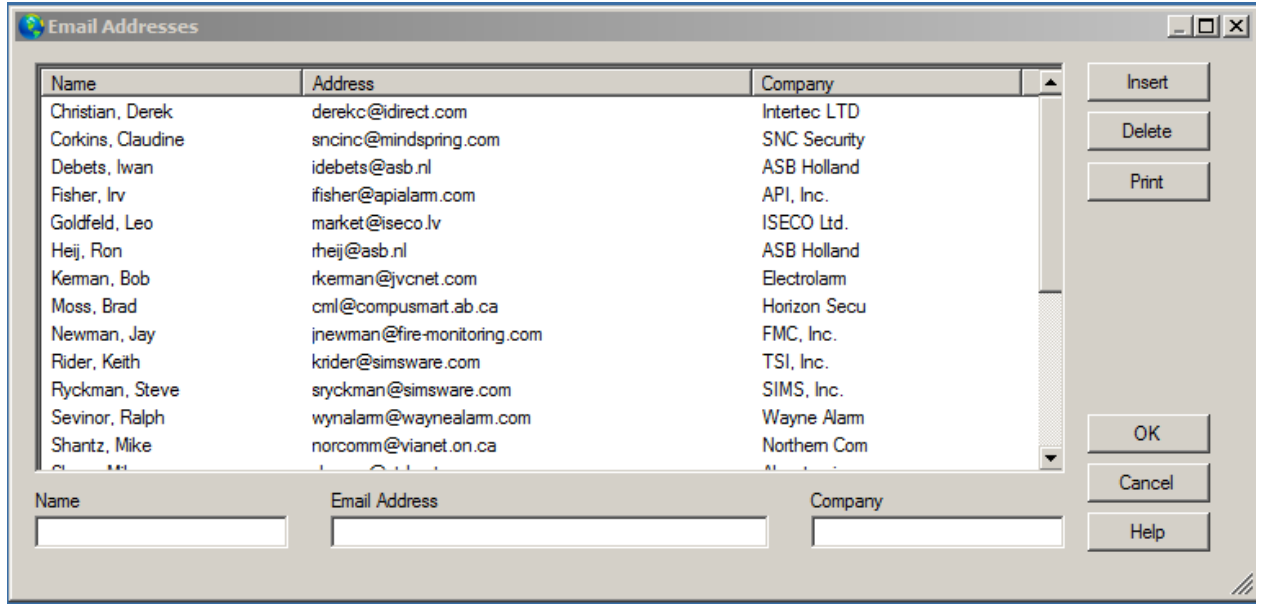

Genel bakış:

Bu seçenek / gözden SIMSIII e-posta adres defterini düzenlemek için erişim sağlar. Bu adresler Mesaj Gönder iletişim kutusunda kullanılabilir

öğelerin Bu liste sıralanır ve farklı şekillerde ihraç edilebilir.

Nasıl eklemek veya e-posta adresi girişi düzenlemek için:

Varolan bir girişi düzenlemek E-posta listesinde öğenin üzerine tıklayın, listeye yeni bir giriş eklemek için Ekle düğmesine tıklayın veya.

Ad alanını seçin ve adını girin.

E-Posta Adresi alanını seçin ve adresi girin.

İsteğe bağlı: Şirket alanını seçin ve şirket girin.

Ok tıklayın.

Faks / Modem Telefon Numaraları:

Genel bakış:

Bu seçenek SIMSIII faks / modem adres defterini düzenlemek / gözden erişim sağlar. Bu numaralar Mesaj Gönder iletişim kutusunda kullanılabilir.

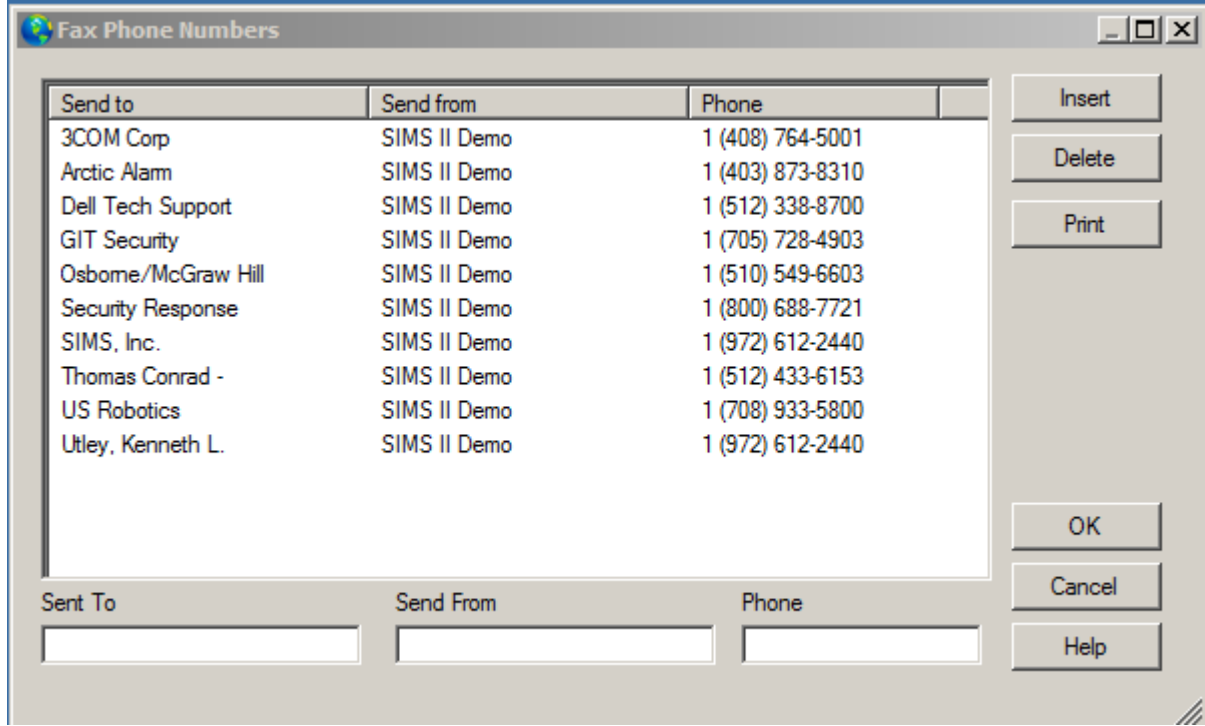

bir ön görünüm penceresinde Faks Telefon Numaraları Listesini görüntülemek için Yazdır düğmesini tıklatın.

Bu pencereden, baskı, e-posta, kaydetmek veya sınıf bilgilerini fakslayabilirsiniz. öğelerin Bu liste sıralanır ve farklı şekillerde ihraç edilebilir.

eklemek veya faks / modem telefon numarası girişini düzenlemek için nasıl

Varolan bir girişi düzenlemek Faxmodem Listesi'nde öğenin üzerine tıklayın, listeye yeni bir giriş eklemek için Ekle 'yi tıklatın veya.

Kime ve göndermek için adını girin Gönder'i seçin.

Telefon alanını seçin ve göndermek için telefon numarasını girin.

Kimden alanında Gönder'i seçin ve adından gönderme girin.

Ok tıklayın.

Global Telefon Numaraları:

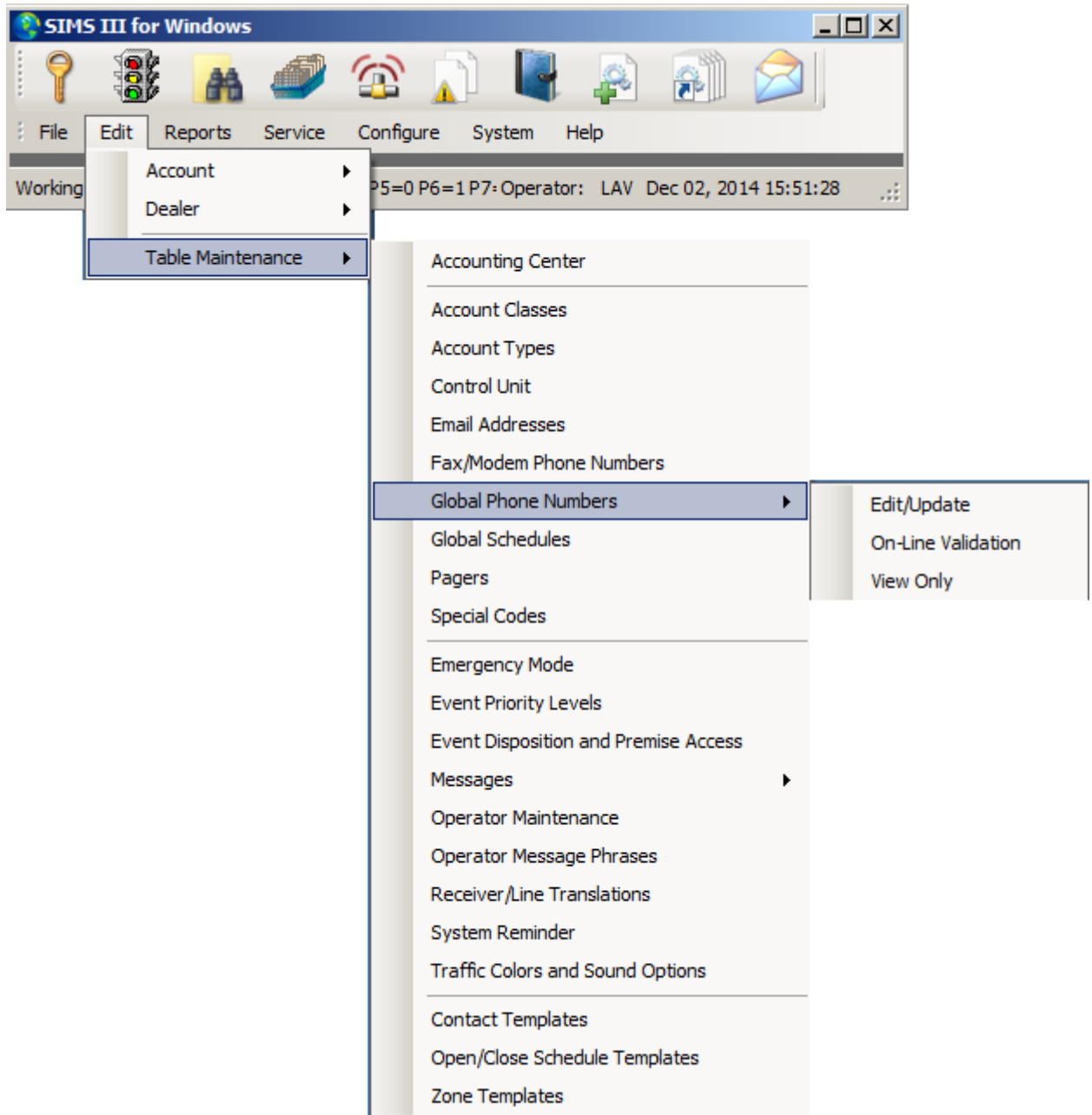

Düzenleme / Güncelleme:

Name	Comment	Phone	Alternate Phone
Arleta Fire Dept	Arleta, CA	1 (818) 555-1111	1 (818) 555-8888
Arleta Guard Service	Arleta, CA	ArletaGuards@si...	are-.com
Arleta Police Dept	Arleta, CA	1 (818) 555-0000	1 (818) 555-9999
Des Plaines IL FD	Des Plaines IL	(847) 391-5333	1 (312) 555-8888
Des Plaines IL PD	Des Plaines IL	(847) 391-5400	1 (312) 555-9999
Hollywood FL FD	Hollywood, FL	(305) 555-1111	1 (305) 555-8888
Hollywood Police Dept	Hollywood FL	(954) 967-4636	1 (305) 555-9999
Huntington CA FD	Huntington Beach CA	(714) 536-5411	1 (714) 555-8888
Huntington CA PD	Huntington Beach CA	(714) 960-8811	1 (714) 555-9999
Montreal Police Dept	Montreal, QUE	1 (514) 555-0000	1 (514) 555-9999
Montreal QU PD	Montreal, QUE	1 (514) 555-1111	1 (514) 555-8888
Norman OK FD	Norman OK	(405) 292-9780	1 (405) 555-8888

Name: Comment: R: Phone: Alternate Phone:

Srch All Name Comment Phone

Genel bakış:

Bu seçim farklı hesaplarda kullanılabilir telefon numaraları (örneğin, polis, itfaiye, sağlık, vs.) girişine izin verir. Küresel Telefon Numaraları kullanarak telefon numarasını bir değişiklik yapmak ve masa girişi kullanan tüm hesaplarda hemen efekti yapmak için izin verir. Bu girişleri içeren bir liste bir kullanılabilir [hesabın çağrı listesi sayfası](#) Ad alanı için.

bir ön görünüm penceresinde Global Telefon Numaraları Listesini görüntülemek için Yazdır düğmesini tıklatın. Bu pencereden, baskı, e-posta, kaydetmek veya sınıf bilgilerini fakslayabilirsiniz.

eklemek veya küresel bir telefon numarası girişini düzenlemek için nasıl

Varolan bir girişi düzenlemek Global Telefon Listesi'nde öğenin üzerine tıklayın, listeye yeni bir giriş eklemek için Ekle 'yi tıklatın veya.

Ad alanını seçin ve telefon numarasını adını girin.

Telefon alanını seçin ve telefon numarası hakkında bilgi girin.

İsteğe bağlı: Yorum alanını seçin ve girdi hakkında bir fikriniz girin.

İsteğe bağlı: (R) Yönlendirme Numarası alanını seçin ve giriş ile ilgili bilgileri girin.

Ok tıklayın.

On-line doğrulama:

Global Name	GloID	R	Vp	Entries	On-Line Jurisdiction	Phone	Type	Comment
Arleta Fire Dept	0	R	N	0		1 (818) 555-1111		Arleta, CA
Arleta Guard Service	0	E	N	0		ArletaGuards@si...		Arleta, CA
Arleta Police Dept	0	R	N	0		1 (818) 555-0000		Arleta, CA
Montreal Police Dept	0	R	N	0		1 (514) 555-0000		Montreal, QUE
Montreal QU PD	0	R	N	0		1 (514) 555-1111		Montreal, QUE
Plano Police Dpt.	0		N	0		(972) 424-5678		Plano TX
Des Plaines IL FD	0	R	N	0		(847) 391-5333		Des Plaines IL
Des Plaines IL PD	0	R	N	0		(847) 391-5400		Des Plaines IL
Hollywood FL FD	0	R	N	0		(305) 555-1111		Hollywood, FL
Hollywood Police Dept	0	R	N	0		(954) 967-4636		Hollywood FL
Huntington CA FD	0	R	N	0		(714) 536-5411		Huntington Beach CA
Huntington CA PD	0	R	N	0		(714) 960-8811		Huntington Beach CA
Norman OK FD	0	R	N	0		(405) 321-6000		Norman OK

Onaylamak:

Tüm alanları doğrular

Haritayı göster google harita açar

Global Name	GloID	R	Vp	Entries	On-Line Jurisdiction	Phone	Type	Comment
Arleta Fire Dept	0	R	N	1		1 (818) 555-1111		Arleta, CA
Arleta Guard Service	0	E	N	0		ArletaGuards@si...		Arleta, CA
Arleta Police Dept	0	R	N	1		1 (818) 555-0000		Arleta, CA
Montreal Police Dept	0	R	N	1		1 (514) 555-0000		Montreal, QUE
Montreal QU PD	0	R	N	0		1 (514) 555-1111		Montreal, QUE
Plano Police Dpt.	37106		Y	0	Plano Police Department	(972) 424-5678	CS/PD/MD	Plano TX
Des Plaines IL FD	22425	R	Y	0	Des Plaines Fire Department	(847) 391-5333	FD	Des Plaines IL
Des Plaines IL PD	30799	R	Y	0	Des Plaines Police Departm...	(847) 391-5400	PD	Des Plaines IL
Hollywood FL FD	41372	R	Y	0	Hollywood Florida Fire Depa...	(305) 555-1111	FD	Hollywood, FL
Hollywood Police Dept	30040	R	Y	2	Hollywood Police Department	(954) 967-4636	PD	Hollywood FL
Huntington CA FD	21275	R	Y	0	Huntington Beach Fire Dep...	(714) 536-5411	FD	Huntington Beach CA
Huntington CA PD	29546	R	Y	0	Huntington Beach Police D...	(714) 960-8811	PD	Huntington Beach CA
Norman OK FD	26710	R	Y	0	Norman Fire Department	(405) 321-6000	FD	Norman OK

kopyalayabilirsiniz rekor kullanıcıları sağ tıklayıp Düzenle / Güncelleme Kurumu, ihracat excel veya metin dosyası.

Grp İletişim:

Global Phone Validation

Global Name	GloID	R	Vp	Entries	On-Line Jurisdiction	Phone	Type	Comment
Arleta Fire Dept	0	R	N	0		1 (818) 555-1111		Arleta, CA
Arleta Guard Service	0	E	N	0		ArletaGuards@si...		Arleta, CA
Arleta Police Dept	0	R	N	0		1 (818) 555-0000		Arleta, CA
Montreal Police Dept	0	R	N	0		1 (514) 555-0000		Montreal, QUE
Montreal Q11 PD	0	R	N	0		1 (514) 555-1111		Montreal Q11F

From Name	From Phone	To Global Name	Global Phone	Count	Suggestion

Clear Validate Save Cancel Show Map

Srch All Name Comment Phone ListView has 14 item(s)

Agency Search

Jurisdiction:

Phone(s):

Comment: Route:

Name:

Additional Validation Options

Find/Create Globals and above

City/State to Cmnt Toggle Global Checks

24x7 to Alt Phone

Global Matches Only

Grp Contacts

Create Globals

Düzen / Güncelleme Kurumu:
/ Güncelleme yetkisi oluşturun:

Create/update authority

Physical Address

Name:

Jurisdiction:

Contact:

Address #1:

Address #2:

City: State:

County: Zip:

Mailing Address

Address #1:

Address #2:

City: State:

Zip:

Authority Types

Police Dept. EMS Services

Fire Dept. Central Station

Sheriff Dept. CS Dealer

Prim. E-Mail addr.:

Callback Pri:

Callback Alt:

Non-Emg Phone:

24x7 Phone:

Alt 24x7 Phone:

Fax:

Last Update:

Authority ID:

Routing:

Longitude:

Latitude:

Comment:

Kullanıcılar alanlardan herhangi birini değiştirebilirsiniz

düzenlemek, masa bakım, Küresel Telefon Numarası Altında, sadece görüntüleme:

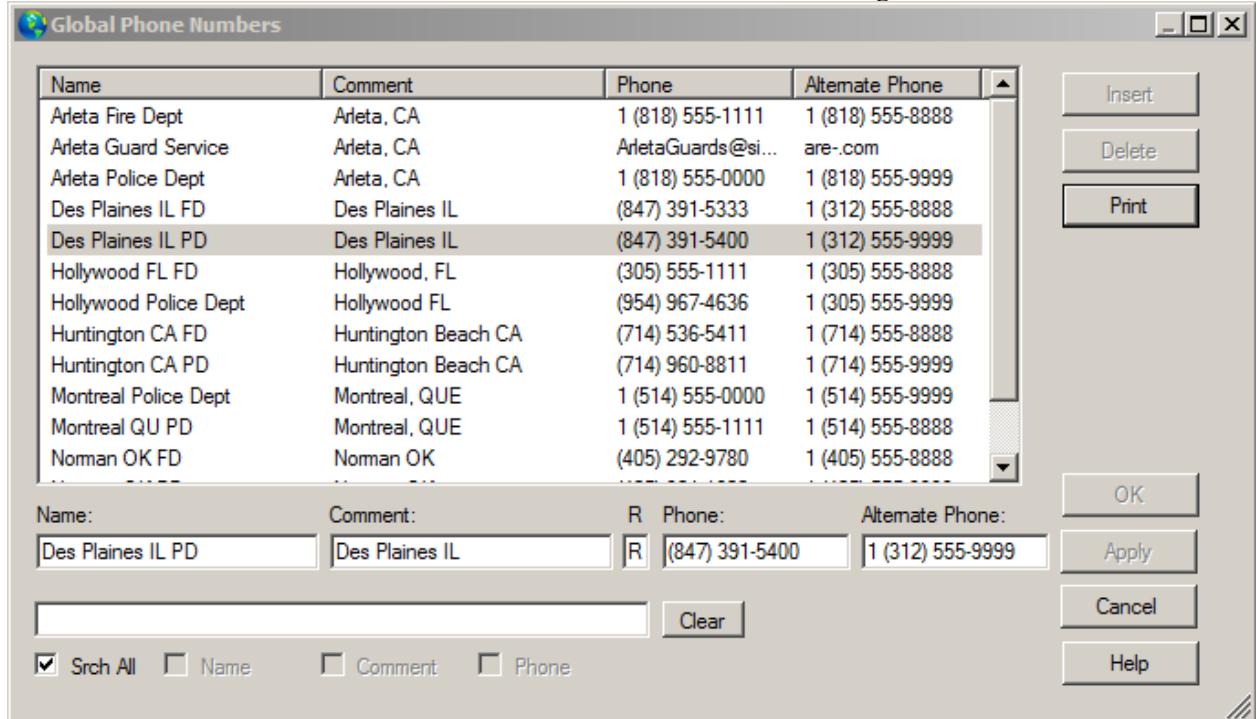

bir ön görünüm penceresinde Global Telefon Numaraları Listesini görüntülemek için Yazdır düğmesini tıklatın. Bu pencereden, baskı, e-posta, kaydetmek veya sınıf bilgilerini fakslayabilirsiniz.

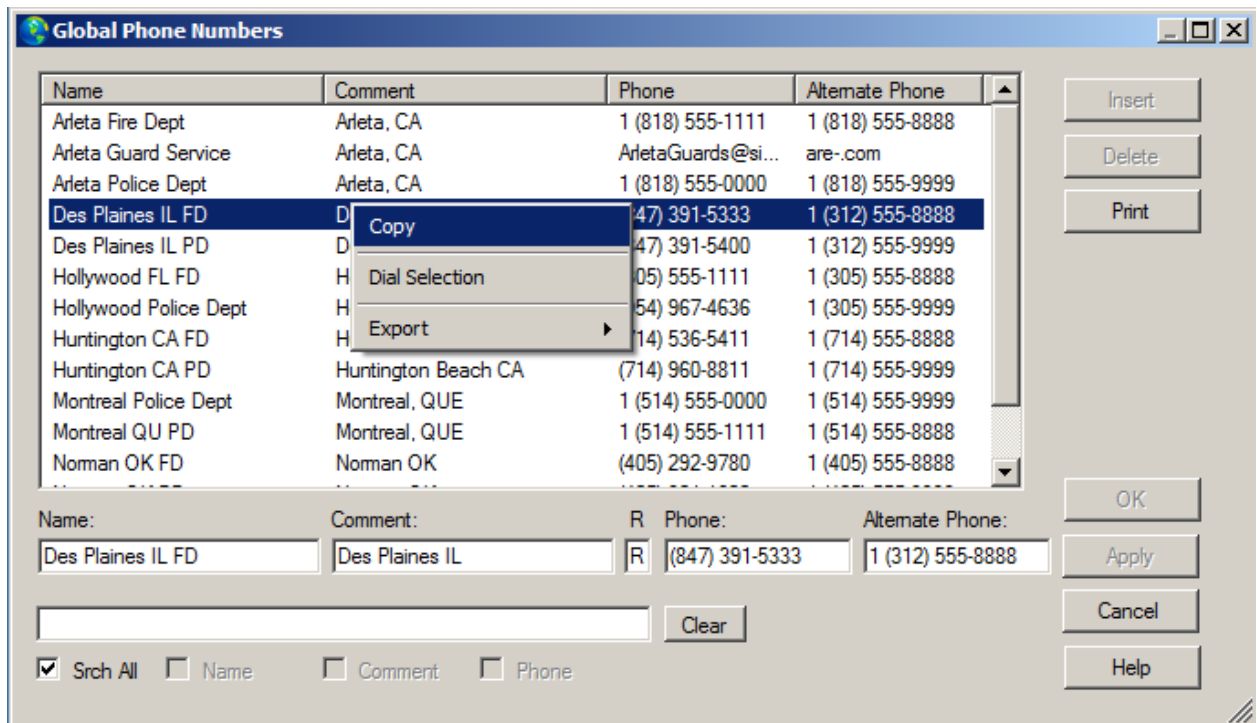

Kullanıcılar seçimi Dial, herhangi bir kayıt üzerine tıklayın ve seçilen kayıtları kopyalamak ve kelime yapıştırılmış veya excel

tıkladıktan sonra "Seçim Dial":

Dialing

Calling:

Notify: Hollywood FL FD

Phone number/Note: (305) 555-1111

Access lvl/Language:

Passcard:

PC Holder Name:

Access level:

Comment:

Dial

HangUp

Transfer

OK

Cancel

Help

Status

Hang Up Çevirme Seçimi kapatıyor.

Küresel Programları:

Global Schedules

Description	Begin	Opn	Until	Clo
Independence Day	07/04		07/04	
New Year's Day	01/01		01/01	

Insert

Delete

Print

Recalculate

Description: Begin: Open: Until: Close:

Day(s) of Week: M T W T F S S

Global Codes:

Holiday Selections: None Selected Add

OK

Cancel

Help

Genel bakış:

Bu seçenek, Global Program listesi yönetmenizi sağlar. Bunlar Küresel Kodları girişlerin bağlı veritabanındaki tüm hesaplara uygulanabilir programları vardır. Bu (ulusal veya dini bayramları takip hesapları, örneğin) eşleşen özelliklere sahip hesaplar için geçici zamanlama girişlerini yaparak ortadan kaldırılmasına yardımcı olur.

bir ön görünüm penceresinde Küresel Program Listesini görüntülemek için Yazdır düğmesini tıklatın. Bu pencereden, baskı, e-posta kaydetmek ya da küresel programları bilgilerini faksleyebilirsiniz.

Nasıl eklemek veya küresel bir program girişini düzenlemek için:

Varolan bir girişi düzenlemek Küresel Program Listesi öğenin üzerine tıklayın, listeye yeni bir giriş eklemek için Ekle düğmesine tıklayın veya.

Açıklama alanını seçin ve zamanlama ile ilgili kısa bir açıklama girin.

Tarihi başlayın alanını seçin ve program başlar tarihi girin.

İsteğe bağlı: Açık Zaman alanını seçin ve program için açılış saatini girin.

Tarih kadar alanını seçin ve program sona erer tarihi girin.

İsteğe bağlı: Kapat Zaman alanını seçin ve program için kapanış saatini girin.

zamanlama uygulanacaktır (Pazar yoluyla örneğin Pazartesi) haftanın günlerini işaretleyin.

Küresel Kod 7 alan (lar) ile Küresel Kodunu 1 seçin ve zamanlama için tanımlayıcı girin.

Ok tıklayın.

Çağrı Numaraları:

Name	Phone	PIN
Alpha Numeric Example	555-1212	1234567890

Buttons: Insert, Delete, Print, OK, Cancel, Help

Genel bakış:

Bu seçenek / gözden SIMSIII çağrı cihazları numara listesini düzenlemek için erişim sağlar. Bu adresler Mesaj Gönder iletişim kutusunda kullanılabilir.

bir ön görünüm penceresinde Küresel Program Listesini görüntülemek için Yazdır düğmesini tıklatın. Bu pencereden, baskı, e-posta, kaydetmek veya sınıf bilgilerini faksleyebilirsiniz.

Nasıl eklemek veya çağrı cihazı numarası girişini düzenlemek için:

Varolan bir girişi düzenlemek Çağrı Listesi'nde öğenin üzerine tıklayın, listeye yeni bir giriş eklemek için Ekle düğmesine tıklayın veya.

Ad alanını seçin ve çağrı cihazı alıcının adını girin.

Telefon alanını seçin ve göndermek için telefon numarasını girin.

PIN alanını seçin ve alıcının kişisel kimlik numarasını girin.
Yorum alanını seçin ve giriş ile ilgili kısa bir açıklama girin.
Ok tıklayın.

Özel Kodlar:

Bu iletişim kutusu, bir hesabın veritabanına girilen on dört kodlarının her biri için 128 girdileri tanımlarını sağlar. Ayrıca, kodun anlamını bir açıklaması sağlanmaktadır. Özel Kod Listesi 14 özel kodların her biri için 128 Kodu ve Açıklama girdileri içerir.

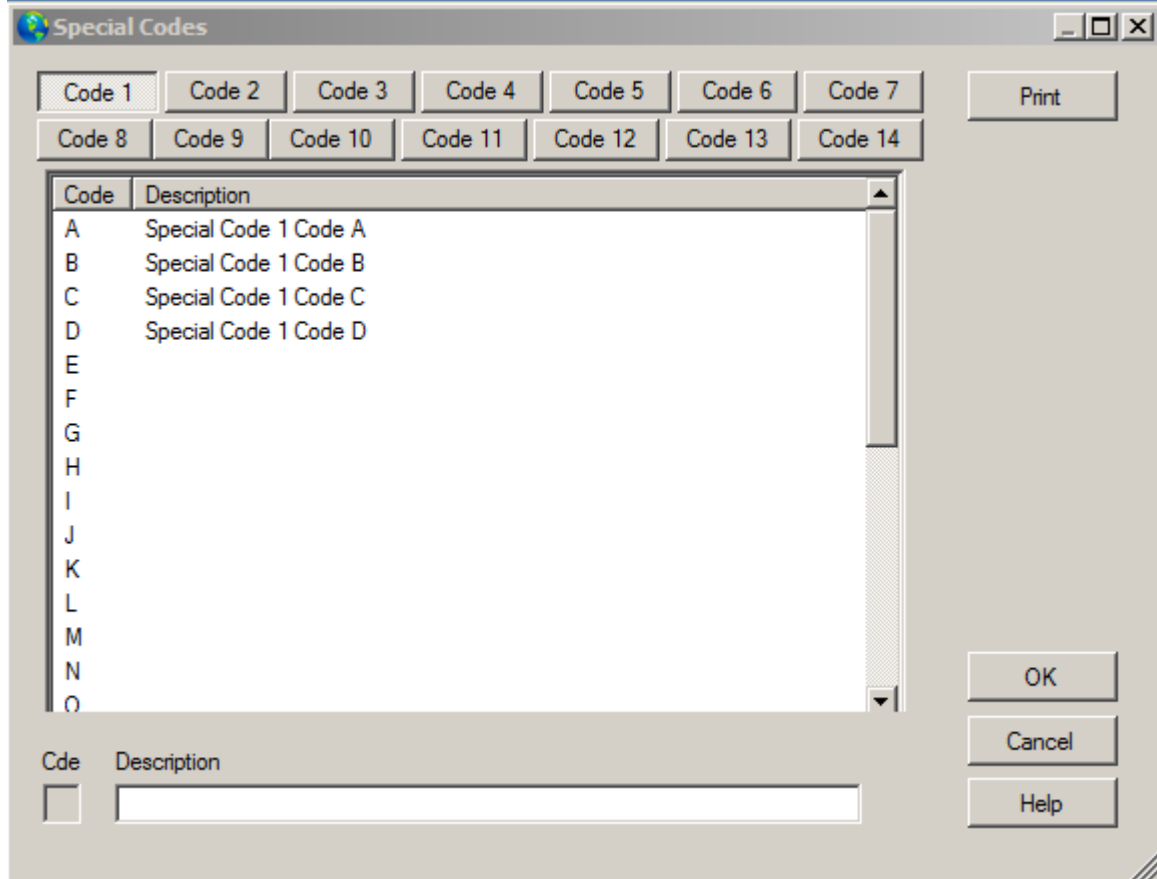

bir ön görünüm penceresinde Özel Kodları Listesini görüntülemek için Yazdır düğmesini tıklayın. Bu pencereden, baskı, e-posta kaydetmek veya özel kodlar bilgilerini fakslayabilirsiniz.

Özel bir kod girişini düzenlemek için nasıl
Düzenlemek istediğiniz Özel Kod grubu için düğmesine tıklayın.
Düzenlemek istediğiniz Özel Kod Listesinde öğeyi tıklayın.
Kod alanını seçin ve kodu girin.
Açıklama alanını seçin ve giriş kısa bir açıklama girin.
Ok tıklayın.

Acil modu:

Genel bakış:

Otomatik oturum açmış geçici bir süre için olmak - Bu acil modu iletişim operasyon personeli olay türleri (Düşük Güç Trouble örneğin, LPT) neden olmasına olanak veriyor. zamanlara kadar / ve başlayın - çağrı sonrasında, olay türleri (Düşük Güç Trouble örneğin, LPT) girin. Ayrıca, posta kodu, yalnızca kendi alanında (ler) kapsamına giren hesaplarına otomatik log acil moduna uygulamak için girilmelidir. Joker karakterler (örneğin, "?") (Otomatik oturum açmış olmanız belirtilen posta kodu alanı içinde meydana gelen sadece bu olayların izin Posta kodu alanında kullanılabilir, örneğin, 123 bir giriş ?? tüm posta kodları 123 ile başlayan kapsayacak ediyorum).

Otomatik açmış bu fonksiyon gibi normal operatör eylemi gerektirecek olaylar bir baraj neden olan çevre koşulları (örn, elektrik kesintileri) olarak durumlar için tasarlanmıştır olarak olmayacaktır girse bile Öncelik 1 ve 2 etkinlik.

Başlayın ya da seçenekleri kadar zaman seçim iletişim kutusunu getirir tıklatarak

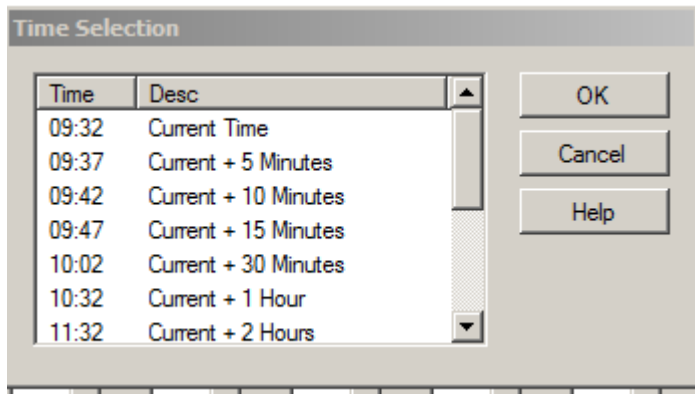

Otomatik günlüğüne Tip (ler):

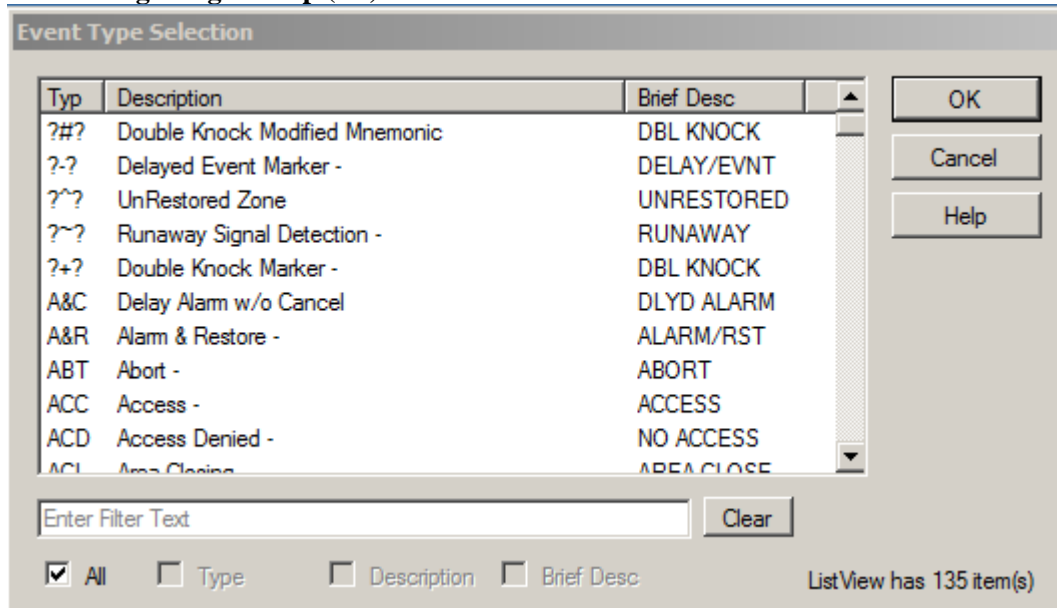

Olay Öncelik Seviyesi:

Genel bakış:

Olay Öncelik Seviyeleri iletişim otomatik olarak kaydedilir (abonelerden yani Aç / Kapat ve Test sinyalleri) olabilir olay öncelik düzeyleri ve aynı zamanda olayların ayarlanmasını sağlar.

Type	Description	Brief Desc
?#?	Double Knock Modified Mnemonic	DBL KNOCK
?-?	Delayed Event Marker -	DELAY/EVNT
?^?	UnRestored Zone	UNRESTORED
?~?	Runaway Signal Detection -	RUNAWAY
?+?	Double Knock Marker -	DBL KNOCK
A&C	Delay Alarm w/o Cancel	DLYD ALARM
A&R	Alarm & Restore -	ALARM/RST
ABT	Abort -	ABORT
ACC	Access -	ACCESS
ACD	Access Denied -	NO ACCESS
ACI	Area Closing	AREA CLOSE

Type: Description: Brief Description:

Options:

Priority level: Dispatch type: Not Used

O/C Reports and/or possible dispatch: Not Used

Nasıl eklemek veya bir olay öncelik seviyesi girişini düzenlemek için:

listeye yeni bir giriş eklemek için Ekle düğmesini tıklayın.

Mevcut bir girişini düzenlemek için, Olay Öncelik Seviyesi Listesi'nde öğenin üzerine tıklayın.

Olay türü alanını seçin ve kullanmak istediğiniz anımsatıcı girin.

Açıklama alanını seçin ve etkinlik türü için varsayılan bölge açıklama girişini girin.

Kısa Açıklama alanını seçin ve etkinlik türü (örneğin, bir yangın alarmı için, size YANGIN kullanabilirsiniz) hakkında kısaltılmış mesajı girin.

olay türünün Öncelik Seviyesi seçin.

Ekran Tipi alanını seçin ve etkinlik türü için tepki ekran türünü girin (örneğin, vb öncelikli eylem, rutin aksiyon.)

Açık / Kapat Raporlar ve / veya gönderme alanını ekleyin seçin ve abone açma / kapama raporlar ve olay tipi potansiyel bir polis ya da itfaiye sevk ise olay türünü içerecek şekilde seçebilirsiniz.

Ok tıklayın.

bir ön görünüm penceresinde Olay Listesini görüntülemek için Yazdır düğmesini tıklatın. Bu pencereden, baskı, e-posta kaydetmek veya olay bilgilerini faksleyebilirsiniz.

Report Viewer

File Commands Actions

Save Notepad Print Print Preview Email Fax

12/03/14 Event Message Listing 09:50

Typ	P	D	Description	D	Brief Desc
?#?	3	P	Double Knock Modified Mnemonic	N	DBL KNOCK
?-?	A	N	Delayed Event Marker -	N	DELAY/EVNT
?^?	3	P	UnRestored Zone	N	UNRESTORED
?~?	3	P	Runaway Signal Detection -	N	RUNAWAY
?+?	A	N	Double Knock Marker -	N	DBL KNOCK
A&C	3	P	Delay Alarm w/o Cancel	P	DLYD ALARM
A&R	3	P	Alarm & Restore -	N	ALARM/RST
ABT	A	N	Abort -	N	ABORT
ACC	B	N	Access -	N	ACCESS
ACD	8	P	Access Denied -	Y	NO ACCESS
ACL	A		Area Closing -	Y	AREA CLOSE
AID	A		Area Identification	Y	AREA ID
ALO	8	P	Access Lock Out -	Y	NO ACCESS
ALR	2	P	Alarm -	P	ALARM
AOP	A		Area Opening -	Y	AREA OPEN
ARM	A		Force Armed - OK	Y	FORCE ARM
AUX	2	P	Auxiliary -	P	AUXILIARY
BAK	2	P	Backup Account Timeout (Service/Attack)		BACK ACNT
BCP	7	P	CPU Battery Low (ITI/SIMSI Compatibility)		LOW BATT
BKY	7	P	Keypad Battery Low (ITI/SIMSI Compatibility)		LOW BATT
BOE	4	P	Break on Entry/Exit	Y	E/E BREAK
BUR	2	P	Burglary -	P	BURGLARY
BYP	A	N	Zone Bypass -	N	BYPASS
CSD	A		Caller I.D. Information Valid/Inserted		CALLER OK

Use: Page-Up for previous, Page-Dn for Next

Olay eğilim ve öncül erişimi:

Genel bakış:

Olay Bırakma ve Yerinde Access Olay Tutum sekmesi olay kararlar önceden belirlenmiş ve sabit sayıda düzenleme ve bir istisna olayın tamamlanması sırasında seçimi için sunulmuştur verileri sevk sağlar. Tasarruflar genellikle olayın çözünürlüğe bağlı olarak kategoriler halinde grup istisna olayları için kullanılır. "Polis gönderilir" ve bir polis departmanı tesislerinde sevk edildiğinde kullanılacak Örneğin, bir madde tanımlanabilir.

Bırakma ve Erişim Seviyeleri:

Description	Dispatch
(a) Additional Alarm	Not Used
(b) Battery/Power Related	Not Used
(c) See Event Comments	Not Used
(d) Damaged Equipment	Not Used
(e) Environment Related	Not Used
(f) Fire Dispatched	Fire Department Dispatch
(g) Guard Service Dispatch	Not Used
(h)	Not Used
(i) Incorrect Acct Data	Not Used
(j)	Not Used

Nasıl bir olay eğilim girişini düzenlemek için:

Olay Bırakma Listesinde düzenlemek istediğiniz öğenin üzerine tıklayın. Açıklama alanını seçin ve bir istisna olay çözünürlüğü hakkında kısa bir açıklama girin. Sevk alanını seçin ve giriş sevk ilgili olup olmadığını ilgili bilgileri girin. Ok tıklayın.

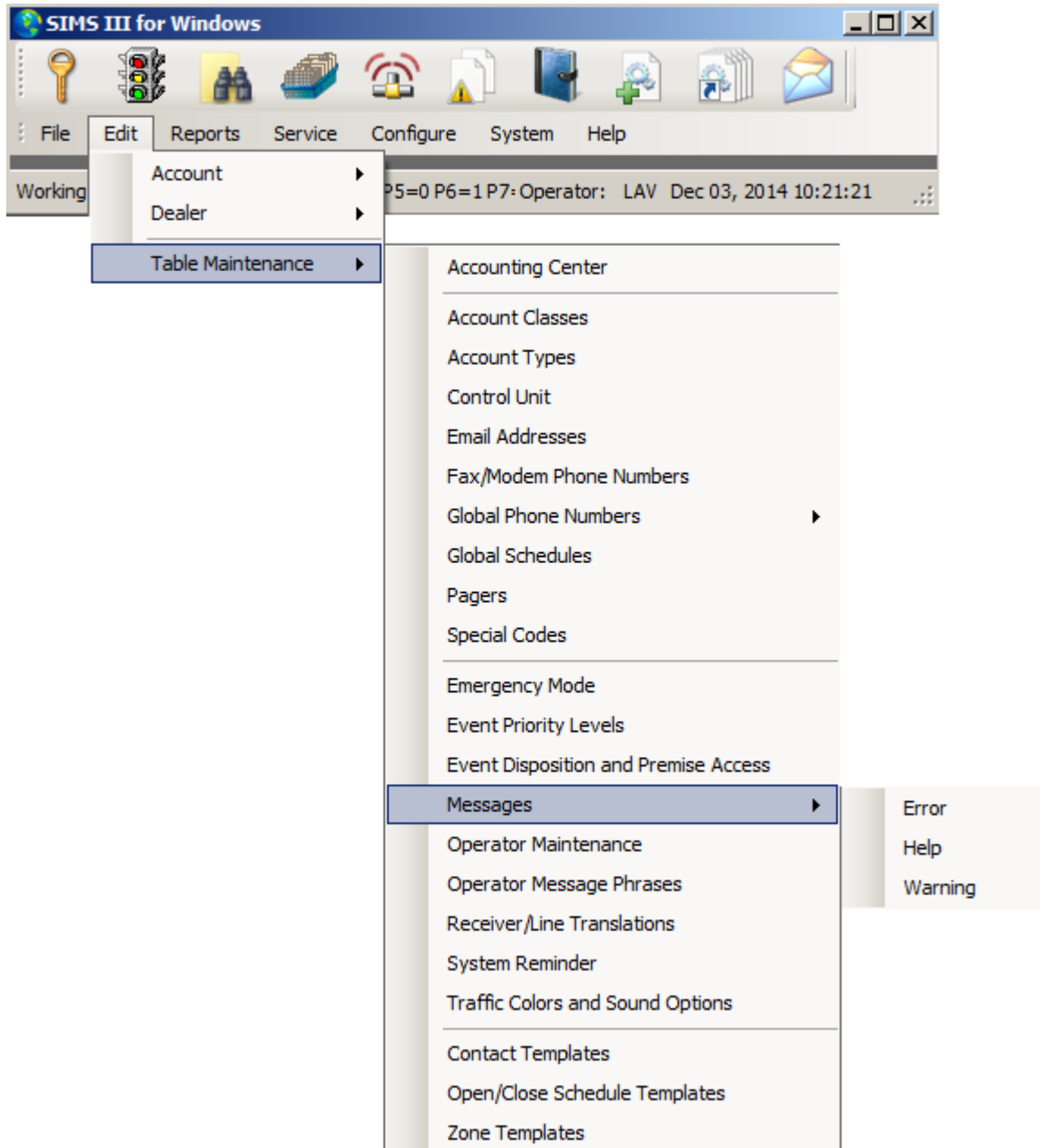

Hata mesajları:

Genel bakış:

Düzenleme Hata Mesajları iletişim SIMS III hata metni düzenleme olanağı sağlar.

Hata mesajı:

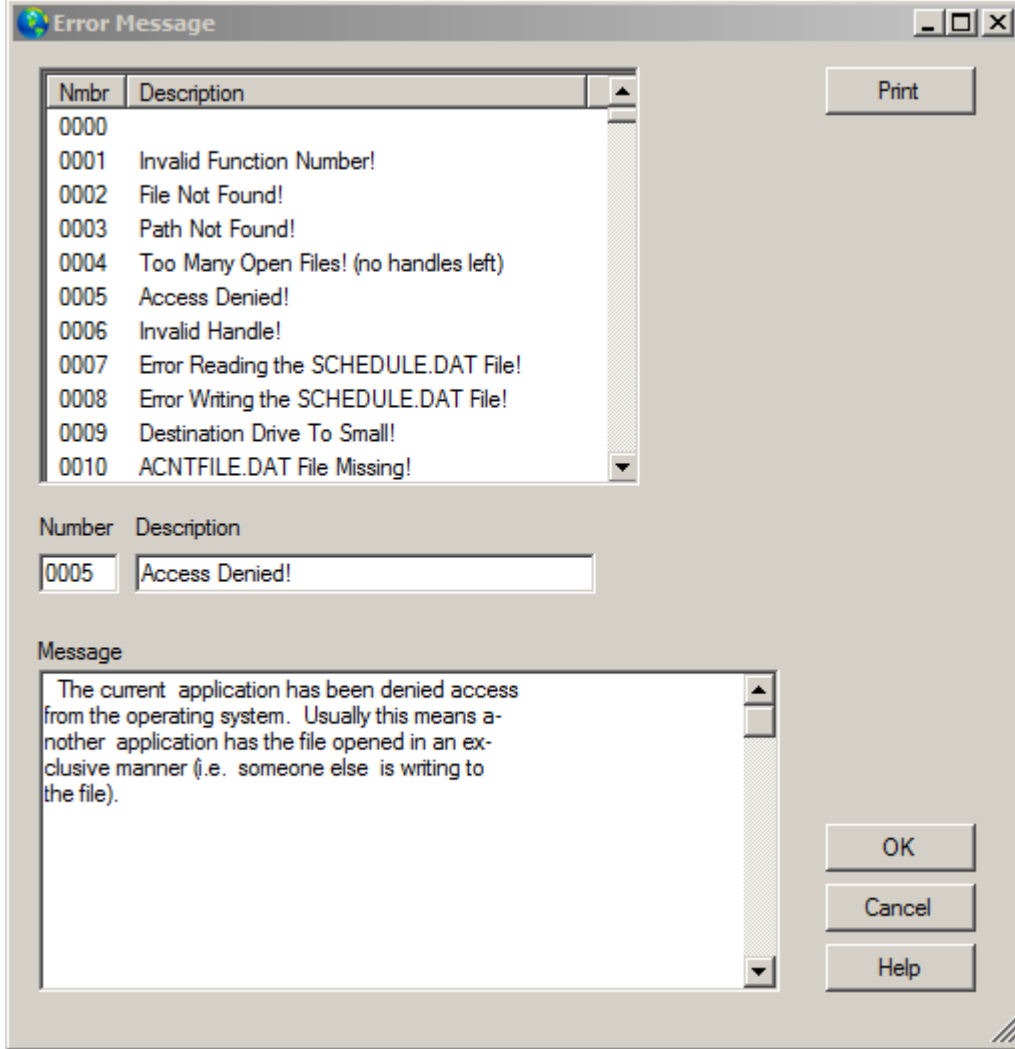

Nasıl bir hata mesajı girişini düzenlemek için

Eğer hata iletisi Listesi'nde düzenlemek istediğiniz ögenin üzerine tıklayın.

Açıklama alanını seçin ve mesajla ilgili kısa bir açıklama girin.

İleti alanını seçin ve hata girişi hakkında bilgi girin.

Ok tıklayın.

Mesajlar Yardım:

Düzen | Masa Bakım | Mesajlar | yardım et

Genel bakış:

Düzenleme Yardım iletileri iletişim SIMS II DOS yardım metni düzenleme olanağı sağlar.

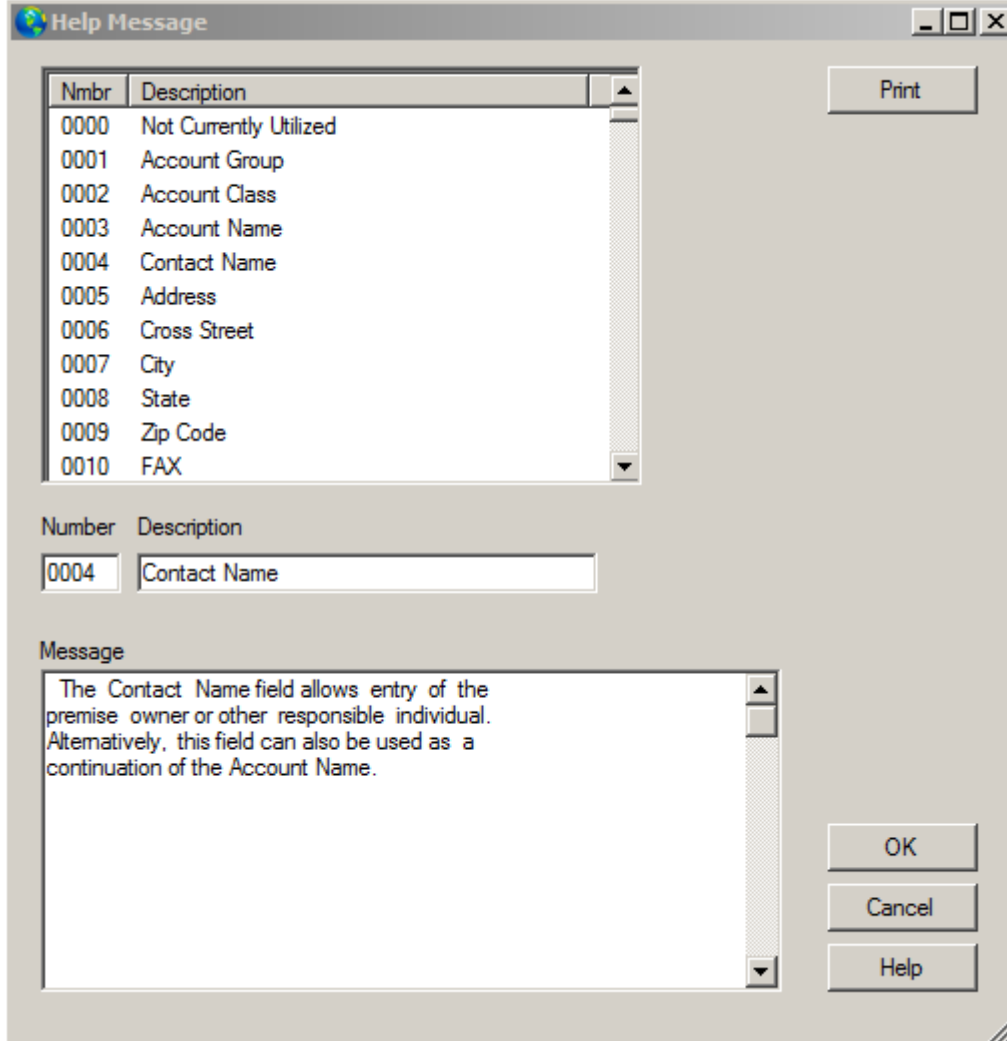

Nasıl bir yardım mesajı girişini düzenlemek için:

Yardım Mesaj Listesinde düzenlemek istediğiniz öğenin üzerine tıklayın.

Açıklama alanını seçin ve mesajla ilgili kısa bir açıklama girin.

İleti alanını seçin ve hata girişi hakkında bilgi girin.

Ok tıklayın.

Uyarı mesajları:

Düzen | Masa Bakım | Mesajlar | Uyarı
genel bakış

Bu seçenek / uyarılar mesajların SIMSIII listesini görüntülemek düzenlemenize olanak verir. Bu mesajlar bağlanabilir_Bir hesaba veya ayrıca bir alarm tamamlama sürecinde ek bilgi operatörleri sağlamak için bir hesabın belirli bir bölgeye; Bir alan içinde var**bayi veritabanı** Bu, bu uyarı mesajlarının biriyle bir satıcı bağlantı sağlar.

Örneğin, bir yangın alarmı idare ve hesap Yangın bölgelerine bağlamak için nasıl özel talimat ile bir uyarı mesajı oluşturabilirsiniz. alarmlar ve hiçbir diğerlerinin türlerini tutarken operatör o ek bilgi sunulacaktır Bu şekilde.

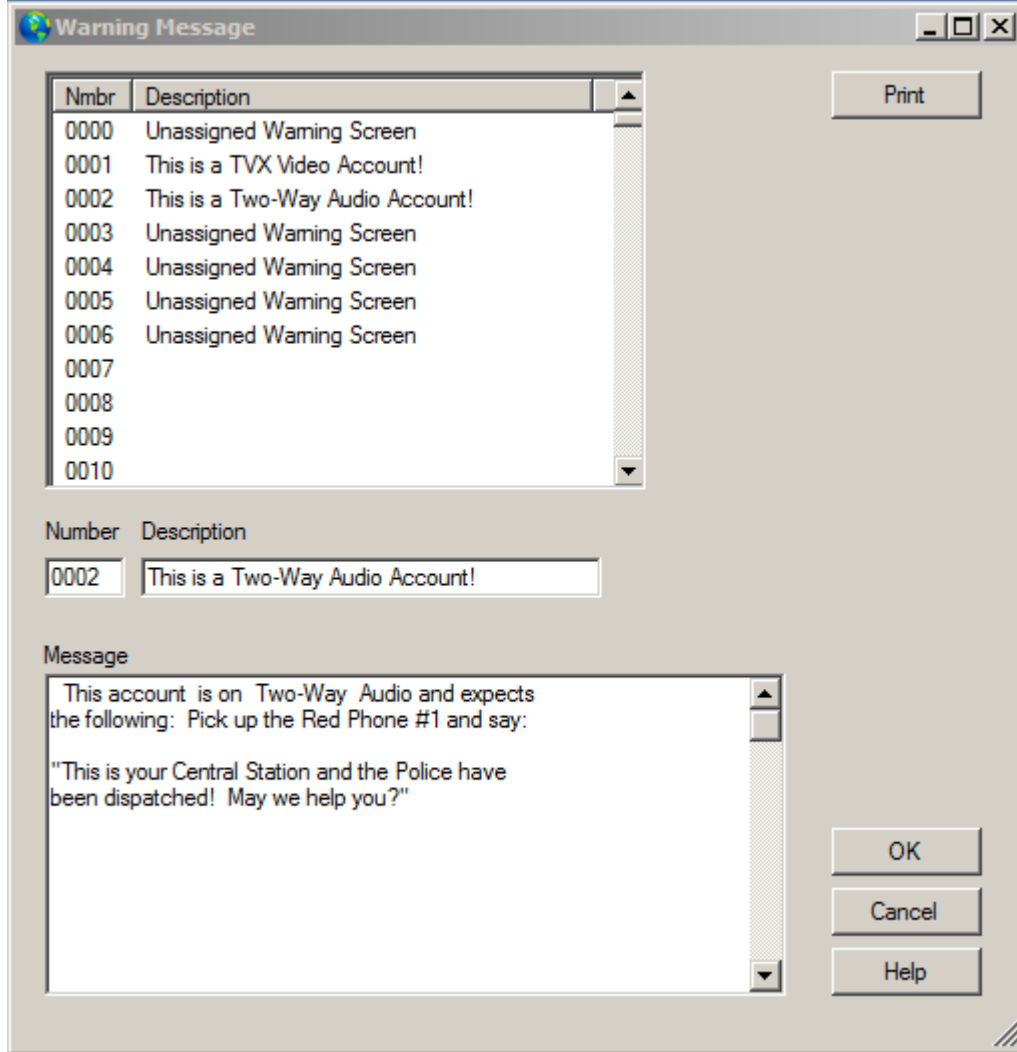

Nasıl bir uyarı mesajı girişini düzenlemek için:

Eğer Uyarı Mesajı Listesi'nde düzenlemek istediğiniz öğenin üzerine tıklayın.

Açıklama alanını seçin ve mesajla ilgili kısa bir açıklama girin.

İleti alanını seçin ve gerçek bir uyarı mesajı içeriğini girmek.

Ok tıklayın.

Operatör Bakım:

Düzenleme | Masa Bakım | Operatör Bakım

Genel bakış:

Operatör Bakım iletişim kutusu SIMSIII kullanıcılarının her biri için erişim düzeyini, harfleri, kimliği (şifre) ve grup tanımlamak için izin verir.

Name	Initials	ID	Group	Level
Kim L. Utley	KIM	999		MGT
Management Example	SIM	002		MGT
Matt Hager	Mat	Hager		WEB
Operator Example	SIM	000		OPR
Remote Example	SIM	003	ACME	REM
SIMSWeb Dealer	DLR	PASSW...	ACME	WEB
SIMSWeb Management	SIM	004		WEB
Supervisor Example	SIM	001	ACME	SUP
Tom Utley	Tom	Utley		WEB

Name: Tom Utley, Initial: Tom, ID: Utley, Group: , Access Level: Web-Access Level

Access: &*d, Last Update: 12/03/14, IP Mask:

Srch All Name Group Level

ListView has 19 item(s)

eklemek veya bir operatör girişini düzenlemek için nasıl

Varolan bir girişi düzenlemek için, listeye yeni bir giriş eklemek için Ekle veya tıklayın Operatör Listesi'nde öğenin üzerine tıklayın

Ad alanını seçin ve operatörün tam adını girin.

Harfleri alanını seçin ve üç karakter baş harflerini operatörün yukarı girin.

Kimlik alanını seçin ve sekiz karakter kimliği operatörün yukarı girin.

İsteğe bağlı: Grup alanına bitişik düğmesine tıklayın ve Seçim Listesi Operatör Düzeyi bir girdi seçin. erişim düzeyi seçin ve seviyesini girin {veya} alanına bitişik düğmesine tıklayın ve Seçim Listesi Operatör Düzeyi bir girdi seçin.

operatör için erişim girişleri seçin.

Ok tıklayın.

Operatör Mesaj İfadeler:

Düzen | Masa Bakım | Operatör Mesaj İfadeler
genel bakış

Operatör Mesaj İfadeler iletişim istisna olay işleme sırasında kullanılan işlemler personele mevcut Hot-Key Strings tanımlamasına olanak tanır. Bu kısayollar öncelikli / rutin eylem ekran operatör yorum alanında eklenebilir.

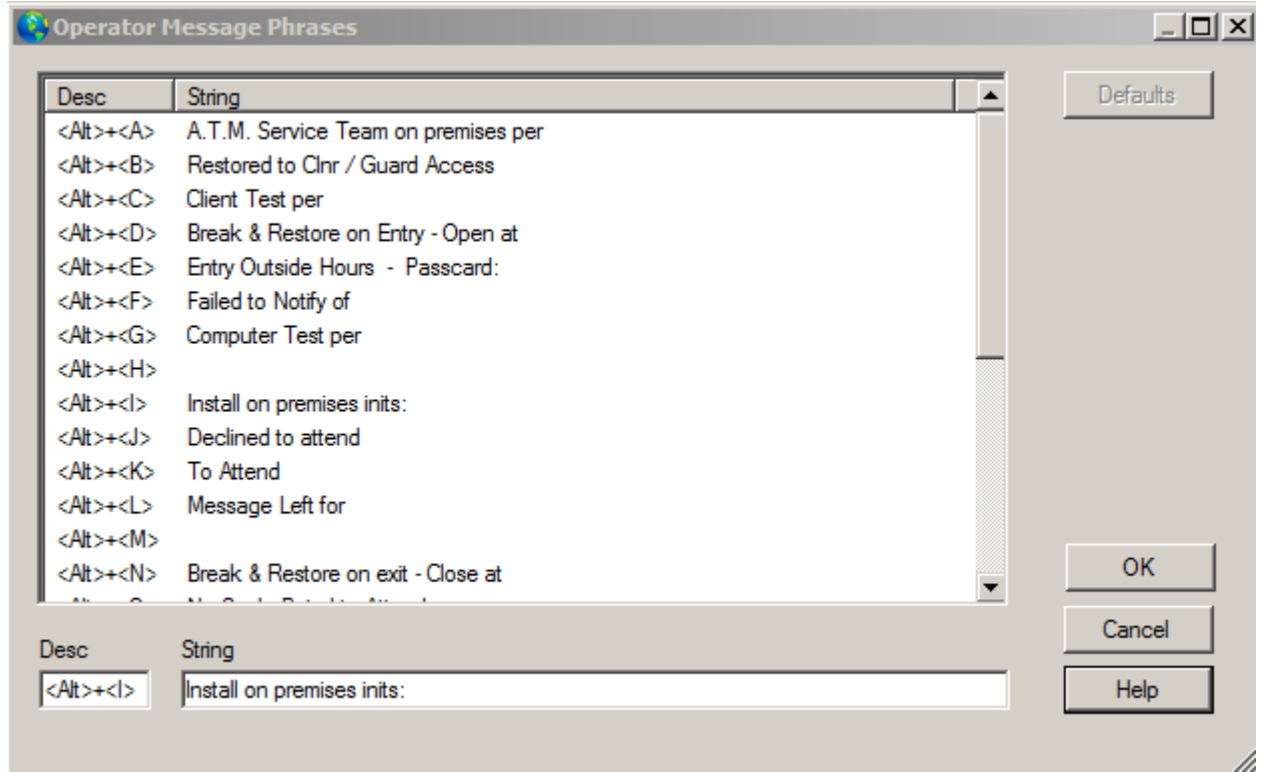

Nasıl bir operatör hot-key dize girişi düzenlemek için

Eğer Operatör Hot Key Listesinde düzenlemek istediğiniz öğenin üzerine tıklayın.

Dize alanını seçin ve istisna olay operatör yorumlar için kullanılacak bir not girin.

Ok tıklayın.

**Alıcı / Hat Çeviriler:
Çeviri RRL:**

Translation RRL

Recv	Line	Recv	Line	Enb TO	TO
------	------	------	------	--------	----

From Receiver RR-LL: To Virtual RR-LL:

Insert
Delete
Print
OK
Cancel
Help

Alıcı sayısı için RR-standlar
Ll- satır numarası için standlar

Sistem Hatırlatma:

düzenlemek | Masa Bakım | Sistem Hatırlatma:

Genel bakış:

Sistem Hatırlatmalar kurulumu belirli gün / saatlerde trafik ekranında görünmesini olabilir mesajlardır. Sistem Hatırlatma tespit edildiğinde normal bir olay olarak Trafik Ekran getirilecek. Operatör olay işleme zaman ekranda gerçek sistem hatırlatma mesajı göreceksiniz.

Bir veya daha fazla olay tipi mesajlar (örneğin, 'REM', 'SYS', vb) Sistem Hatırlatma Olay Öncelik Seviyesi Listesi'ne eklenmesi gerekir. Sistem hatırlatma ve sistem hatırlatma olay türlerinin her biri için istenen Öncelik Seviyesi (örneğin, '6') belirlemek için Ekran Tipi olarak bir "S" kullanın.

Hesap '95 -01-999999 'Sistem Hatırlatıcılar için oluşturulan gerekecektir. Sistem Hatırlatma mesajı numaraları olay Tipi (örneğin, 'SYS') öncelik düzeyini atamak için kullanılır ise (bölge '01 olacağını Sistem hatırlatma mesajı '01') Bölge alanında tanımlanır.

ID	Day	Time	To	Reference
001	Monday	12:00	Supervisors	Data Backups
002	Monday		Master Supervisors	Data Backups
003	Monday		Master Supervisors	Data Backups

ID: 001 Day of Week: Monday Time: 12:00 To: Supervisors Reference: Data Backups

Purge:

From: John Isles

Notes: All Supervisors are instructed to perform backupseach Monday. Please comply!

Buttons: Insert, Delete, Print, Ok, Apply, Cancel, Help

eklemek veya sistem hatırlatma girişini düzenlemek için nasıl

Varolan bir girişi düzenlemek Sistem Hatırlatma Listesi'nde öğenin üzerine tıklayın, listeye yeni bir giriş eklemek için Ekle 'yi tıkklatın veya.

Hafta alanının Günü seçin ve sistem hatırlatma uygulamak için gün (ler) girin.

Zaman alanını seçin ve sistem hatırlatma etkinleştirmek için saati girin.

İsteğe bağlı: Seçin: alanına ve sistem hatırlatma yöneliktir adını girin.

İsteğe bağlı: Referans alanını seçin ve ek bir yorumunu girin.

İsteğe bağlı: Eğer SIMSIII doğumdan sonra sistem hatırlatma silmek istiyorsanız seçin Temizle onay kutusunu silin.

İsteğe bağlı: Gönderen seçin: alanına ve sistem hatırlatma üreten kişinin adını girin.

Sistem hatırlatma oluşturulduğunda sunulacak mesaj alanını seçin ve bir mesaj girin.

Ok tıklayın.

Trafik renk ve Ses Seçenekleri:

Düzen | Masa Bakım | Trafik renk ve Ses Seçenekleri:

genel bakış

Bu iletişim kutusu, Trafik Ekran Listesi'nde inceledi olay öncelik seviyelerine atanan renklerin değiştirilmesini sağlar. Metnin rengini ve arka plan rengini değiştirebilirsiniz.

Trafik Renkler:

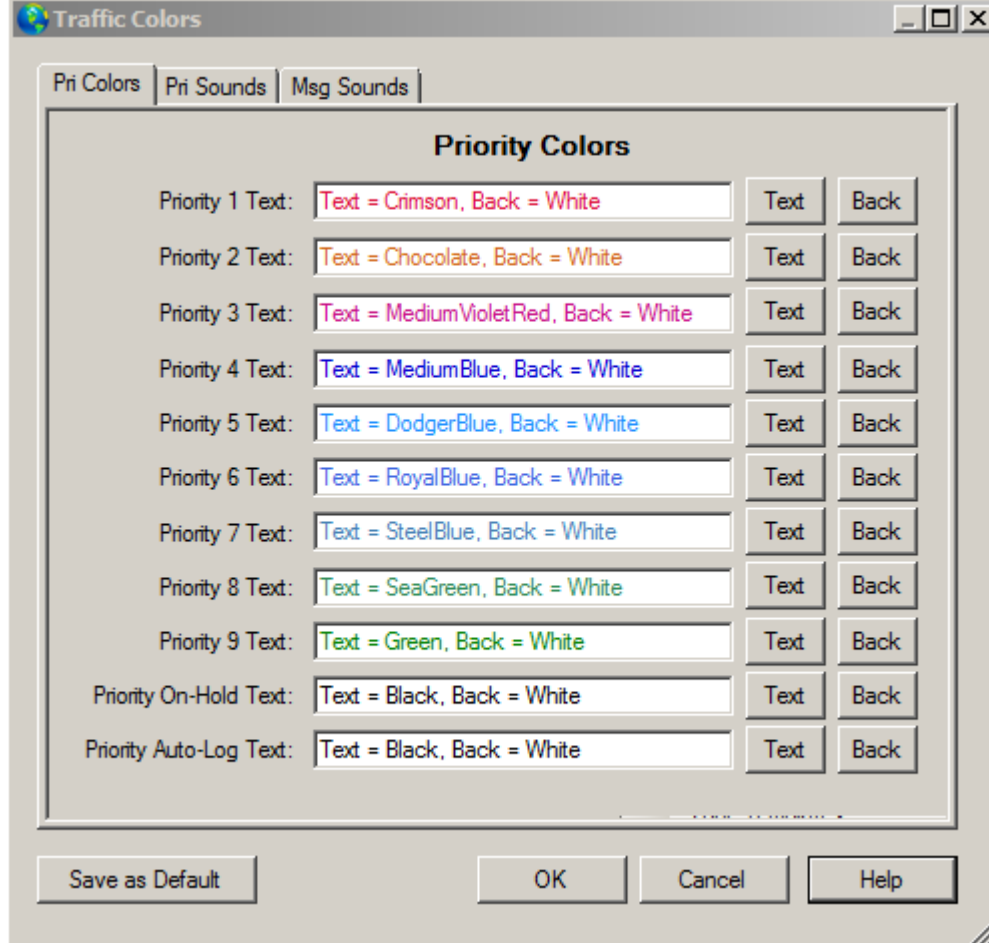

Nasıl bir olay düzeyi için trafik Ekran renklerini değiştirmek için

Değiştirmek istediğiniz öncelik düzeyine bitişik Metin düğmesini tıklatın.

Bir seçim Renkler iletişim kutusu kullanmak istediğiniz metin rengi seçmek için izin sunulacaktır.

Seçim Renkler iletişim kutusunu kapatmak için Tamam'ı tıklatın.

Değiştirmek istediğiniz olay seviyesine bitişik Arkaplan (Geri) düğmesini tıklatın.

Bir seçim Renkler iletişim kutusu kullanmak istediğiniz arka plan rengini seçmek için izin sunulacaktır. Seçim Renkler iletişim kutusunu kapatmak için Tamam'ı tıklatın.

Değiştirmek istediğiniz her olay düzeyi için yukarıdaki adımları tekrarlayın.

Ok tıklayın.

İletişim Şablonlar:

Düzenleme | Masa Bakım | İletişim Şablonları
genel bakış

İletişim Şablon iletişim çeşitli temas (çağrı listesi) haftanın günleri de dahil olmak üzere değişkenler önceden tanımlayan başlangıç ve bitiş süreleri ve geçici başlangıç ve bitiş tarihleri ile ilgili bilgilendirilmesini sağlar. Bu tablodaki kayıtları içeren bir liste Hesap Bakım çağrı listesi sayfasında Değişkenler düğmesine basarak kullanılabilir.

Description	Begin	Opn	Until	Clo	Purge
All Days / All Times					N
Friday / All Times					N
Monday / All Times					N
Mon-Fri / 9am-5pm		09:00		17:00	N
Mon-Fri / All Times					N
Sat-Sun / All Times					N
Saturday / All Times					N
Sunday / All Times					N
Thursday / All Times					N
Tuesday / All Times					N
Wednesday / All Times					N

Description: Mon-Fri / 9am-5pm
Begin: [] Open: 09:00 Until: [] Close: 17:00
Day(s) of Week: M T W T F S S
Purge:

eklemek veya bir kişi şablon girişini düzenlemek için nasıl

Varolan bir girişi düzenlemek İletişim Listesi'nde öğenin üzerine tıklayın, listeye yeni bir giriş eklemek için Ekle 'yi tıklattın veya.

İsteğe bağlı: Açıklama alanını seçin ve giriş hakkında kısa bir açıklama girin.

İsteğe bağlı: başlayın Tarih alanını seçin ve iletişim satışa sunulacak tarihi girin.

İsteğe bağlı: başlayın Zaman alanını seçin ve iletişim satışa sunulacak zaman başlangıç saati girin.

İsteğe bağlı: Tarih kadar alanını seçin ve iletişim kullanılabilirliği sonlandırılacak tarihi girin.

İsteğe bağlı: Kadar Süre alanını seçin ve iletişim kullanılabilirliği sona erer süreyi girin.

İsteğe bağlı: Kadar Tarihi süresi dolduğunda bir hesabın kişi listesinden girişi kaldırmak için Temizle seçeneğini seçin.

Kişi uygun olacaktır (Cuma'ya örneğin, pazartesi) haftanın gününü (lar) ı seçin.

Ok tıklayın.

Aç / Kapat Program Şablonlar:

Düzenleme | Masa Bakım | Aç / Kapat Program Şablonları

genel bakış

Bu seçim de dahil olmak üzere çeşitli açık ve yakın değişken bilgilerin önceden belirlenmesini sağlar: bir açılış istisna zorlamak için hesabı kontrol, erken açılmasına izin günün-of-hafta açık kalma süresi, yakın zaman, açılış tipi geç için açık ve kapatma işlemi için benzer bir işlev görür. Bu tablodaki kayıtları içeren bir liste Hesap Bakım programı sayfasında mevcuttur.

Description	Day	Opn	Clo	OExc	LTO	CEly	CExc	LTC
OPN-Except LTC				N	N	Y	N	Y
OPN-Except LTO				N	Y	Y	N	N
OPN-Except LTO/LTC				N	Y	Y	N	Y
OPN-Normal LTC				N	N	Y	N	Y
OPN-Normal LTO				N	Y	Y	N	N
OPN-Normal LTO/LTC				N	Y	Y	N	Y
ROP-Repeat LTC				N	N	Y	N	Y
ROP-Repeat LTO				N	Y	Y	N	N
ROP-Repeat LTO/LTC				N	Y	Y	N	Y

Description: OPN-Normal LTO
Open: : :
Close: : :
Day: None
Opn Typ: O.Single Opening

Insert
Delete
Print
OK
Cancel
Help

eklemek veya açık / kapalı program şablonu girişini düzenlemek için nasıl

Mevcut bir girişi düzenlemek için, listeye yeni bir giriş eklemek için Ekle 'yi tıklattın veya Aç / Kapat Program Listesinde öge üzerinde tıklar.

İsteğe bağlı: Açıklama alanını seçin ve giriş hakkında kısa bir açıklama girin.

İsteğe bağlı: Açık Zaman alanını seçin ve program için açılış saatini girin.

İsteğe bağlı: Kapat Zaman alanını seçin ve program için kapanış saatini girin.

İsteğe bağlı: Seçim Açık normal açık / yakın zamanlarda içinde meydana bile bir istisna olarak bir açılış zorlamak için İstisna mı.

İsteğe bağlı: Hesap normal açılış süresi (artı geç açık tolerans) tarafından açılmazsa bir istisna oluşturulmasına neden açmak için Late Oluştur'u seçin.

İsteğe bağlı: Normalde Kapanış Saati eksi erken yakın tolerans) planlanıyor önce bir hesap kapatmak için izin vermek için Kapat Erken seçin.

İsteğe bağlı: Seçim Yakın Normal açma / kapama süreleri ile ortaya çıkan bile bir istisna olarak bir kapanış zorlamak için İstisna mı.

İsteğe bağlı: Hesap normal kapanış saatinden (artı geç yakın tolerans) tarafından değil yakın yaparsa bir istisna oluşturulacak neden kapatmak için Late Oluştur'u seçin.

programı uygulamak için haftanın gününü seçin.

İsteğe bağlı: zamanlama için Açık Tipi seçin.

Ok tıklayın.

Bölge Şablonlar:

Düzen | Masa Bakım | Bölge Şablonlar:

Genel bakış:

Bölge Şablon iletişim dahil olmak üzere çeşitli bölge değişken bilgi ön tanımlayan sağlar: dakika bir hesaplar veritabanının sayfa iki Zon Değişkenler alanı içinde geri, A & C gecikme, giriş / çıkış gecikmesi ve diğer seçimler için beklemek zorunda. Bu tablodaki kayıtları içeren bir liste Hesap Bakım bölge sayfasında mevcuttur

Description	RAll	RExc	CMin	PVfy	D/K	FExc	BVfy
A&C Cancelable Zone	N	N	N	N	N	N	N
ACL Area Clo (no Dly)	N	N	N	N	N	N	N
AOP Area Opn (no Dly)	Y	N	N	N	N	N	N
CLO Regular Closing	N	N	N	N	N	N	N
CLO Sub-Control Close	N	N	N	N	N	N	N
LPR AC Power RST	N	N	N	N	N	N	N
LPT AC Power TRB	N	N	N	N	N	N	N
OPN Regular Opening	Y	N	N	N	N	N	N
OPN Sub-Control Open	Y	N	N	N	N	N	N
URS Locking Hold-Up	N	N	N	N	N	N	N

eklemek veya bölge şablonu girişini düzenlemek için nasıl

Varolan bir girişi düzenlemek Bölge Listesi'nde öğenin üzerine tıklayın, listeye yeni bir giriş eklemek için Ekle 'yi tıklattın veya.

İsteğe bağlı: Açıklama alanını seçin ve giriş hakkında kısa bir açıklama girin.

İsteğe bağlı: Tüm anda otlarla bölgeleri geri yüklemek için tüm geri yükle seçeneğini seçin.

İsteğe bağlı: Bir istisna olay olması bir bölge için geri zorlamak için özel durum geri yükle seçeneğini seçin.

İsteğe bağlı: Alarm seçip Alarm değiştirebilir ve dakika yerine varsayılan saniyeye Gecikme aralığı İptal Dakika iptal edin.

İsteğe bağlı: Seçim Önerme öncül zorlamak için doğrulama bir istisna olay bir kişi listesinin bir parçası olarak sunulacak.

İsteğe bağlı: özel sinyal işleme yetenekleri sağlamak için çift Knock seçin.

İsteğe bağlı: Tür normalde otomatik olarak kaydedilir olsa bile bir istisna olarak olayı zorlamak için kuvvet İstisna seçin.

İsteğe bağlı: Seçim Yedekleme özel sinyal işleme yetenekleri izin doğrulayın.

İsteğe bağlı: Bir geri yükleme için bekliyor için bir gecikme süresini girmek için Gecikme Restore alanını seçin.

İsteğe bağlı: Alarm seçip bir açık, yakın için bekliyor ya da iptal etmek için bir gecikme süresini girmek için Gecikme alanını iptal edin.

İsteğe baęlı: Açılış türünü seçmek için Aç Tipi seçin.
Ok tıklayın.

Bölüm 7: SIMS III Raporları

alanların çoğunda kullanıcıların onlara tıklayın ve Yardım için F1 tuşuna

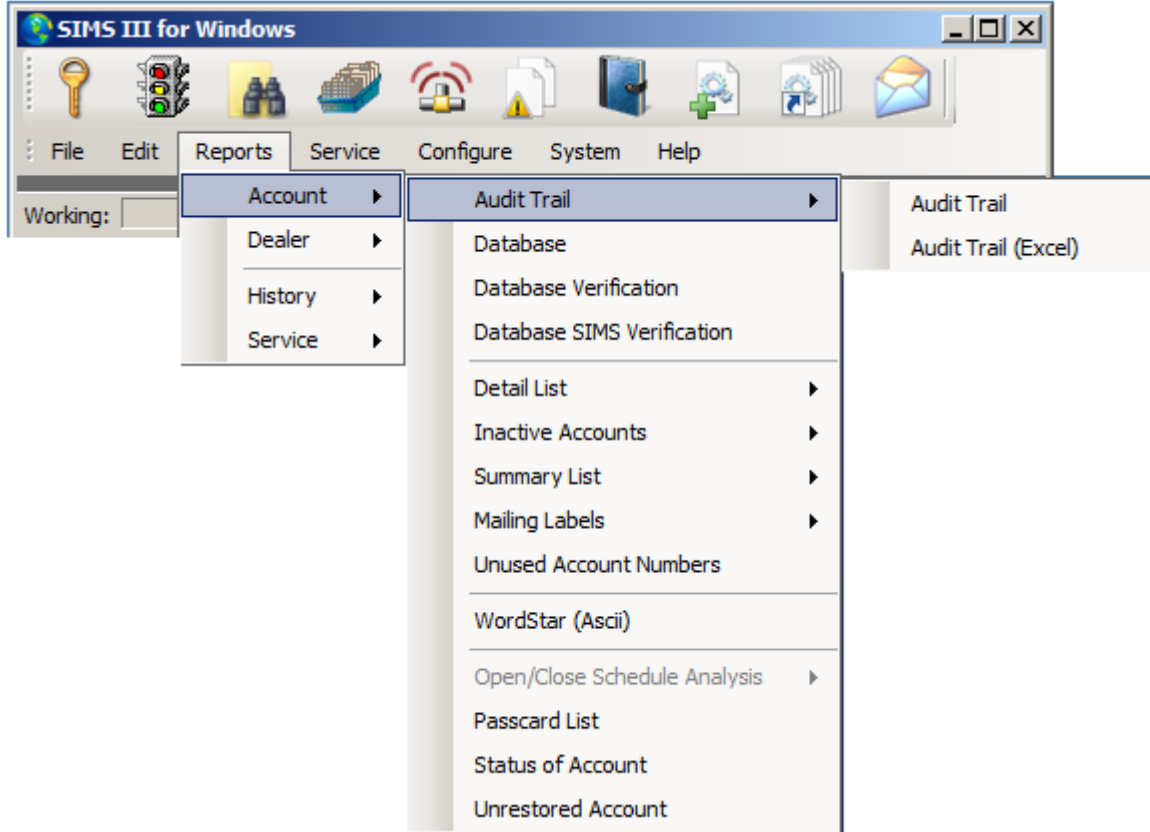

Denetim Trail:

Raporlar | Hesapları Denetim Trail | Denetim Trail:

Rapor parametreleri iletişim kutusu rapor yaratma süreci için başlangıç noktasıdır. Rapor Menüsü seçeneklerinden herhangi birini Bu iletişim kutusu ekrana gelecektir. Rapor Parametreleri iletişim kutusunda iki sekme vardır:

Hesap Tarihsel Denetim Raporunun [RDA.FWR] parametreler

- Account number: [text box]
- Account name: [text box]
- Group: [text box]
- Date: [date picker]
- Begin/Until: [text box]
- Class: [text box]
- Time: [time picker]
- Report Generation Parameters:
 - Sift on: [dropdown menu, No User Defined Sift]
 - Sort by: [dropdown menu, Account Number]
 - Options: [dropdown menu, Not Used]

At the bottom of the dialog box, there is a table with the following columns: Account, Gp, Cls, Name, and Address. The table is currently empty. Below the table are three buttons: OK, Cancel, and Help.

hesapta yapılmış ne değişiklikler Raporları

Parametreler sekmesi:

Bu seçenekler raporu oluşturulacak için temel parametrelerini ayarlamak sağlar.

Hesap Numarası (kadar / başlayın):

Bu alanlar başında ve Hesap Numarası kadar giriş fonksiyonu gerçekleştirmek ve "rr" alıcı sayı, form "rr-ll-aaaaa" girilmelidir izin "ll" satır numarası, bir "aaaaa" dır kontrol ünitesi hesap numarasıdır. Ayrıca, form "rlaaaa" numarasını girmek için kullanılabilir. Bir düğme mevcut seçimleri bir listesini sunmak için alana bitişik sağlanır.

Bir başlangıç numarasını girerek sadece rapor yalnızca başlangıç hesap numarasına yapılacaktır neden olur.

& Tarih Kadar başlayın:

Başlamadan ve Tarih alanında kadar fonksiyonu gerçekleştirmek için başlangıç giriş ve bitirme tarihi izin verir. (Bitiş tarihi olmayan) Sadece bir başlangıç tarih girerek rapor sadece belirtilen tarihte yapılacak neden olacağını unutmayın. Ayrıca, başlangıç ve işlevini neden olacaktır bitiş tarihlerini olmayan giriş yalnızca geçerli tarih uygulanacak. Bir düğme mevcut seçimleri bir listesini sunmak için alana bitişik sağlanır.

Bu alan dışı geçmişi ile ilgili raporlar için devre dışı bırakılacak.

Başlamadan & Zaman kadar:

Başlamadan & Saat alanları girişi izin kadar: uyandırma (hh mm) ve fonksiyonu gerçekleştirmek için bitiş zamanını. başlangıç saati girerken sadece bilgi girilen tarih boyunca ortaya o zaman formu eklemek için işlev neden olduğunu unutmayın. Ayrıca, başından ve zamana kadar olmayan giriş fonksiyon girilen tarihler boyunca tüm istenen bilgileri içermesine sebep olur. Bir düğme mevcut seçimleri bir listesini sunmak için alana bitişik sağlanır.

Bu alan dışı geçmişi ile ilgili raporlar için devre dışı bırakılacak.

& Grup Kadar başlayın:

Başlamadan & Grup alanları Group (veya satıcınıza) belirten girişleri fonksiyonu gerçekleştirmek için / bitirmek başlamak için izin kadar. Bir düğme mevcut seçimleri bir listesini sunmak için alana bitişik sağlanır.

& Sınıf kadar başlayın:

Başlamadan & Class alanına kadar başlayacak Class belirterek girişleri / fonksiyonu bitirmek izin verir. Bir düğme mevcut seçimleri bir listesini sunmak için alana bitişik sağlanır.

Hesap Adı Kadar & başlayın:

Hesap başlayın Ad alanı Hesap Adı belirterek girişleri Başlangıç / fonksiyonu bitirmek için izin verir. Bir düğme mevcut seçimleri bir listesini sunmak için alana bitişik sağlanır.

Göre sırala:

seçimleri Sırala önceden tanımlanmış ve geçici seçimler içeren çıktısı Seçtiğiniz amacıyla rapor. Önceden tanımlanmış seçenekler arasında ise kullanıcı tanımlı (ad hoc) Sıralama Parametreler Genel Bakış Raporu'nda ele alınmıştır:

- Hesap numarası
- Grup / Hesap Numarası
- Grup / Sınıf / Hesap Numarası
- Hesap adı
- Grup / Hesap Adı
- Grup / Sınıf / Hesap Adı
- Kullanıcı tanımlı sıralama.

By sift:

seçimler üzerinde elemek "hayır tanımlı elemek" (varsayılan seçim) ve "kullanıcı tanımlı" (ad hoc) elemek içerir. kullanıcı tanımlı seçilirse sorgulamak yeteneği (yani, için elemek) özelliklerini eşleşen hesaplarına sahip olur. Örneğin, "Z" ile başlayan isimler oluşturmaktadır. elek parametre girişi hakkında ek bilgi için Rapor elemek Genel Bakış.

Seçenekler:

Bu seçim dahil etmek veya elde edilecek rapor belirli olay türlerini kaldırmanızı sağlar. Mevcut seçenekler şunlardır:

- manuel alarmları kaldır
- Sadece iptal edilen etkinlikler
- OUS / Canc çıkarın. Etkinlikler
- Sadece On-Testi Etkinlikleri
- Sadece Acil Olaylar
- Sadece E-postayla gönderilen Olaylar

Seenekler sekmesi:

Bu sekme eşitli ek rapor parametrelerini ayarlamak saęlar.

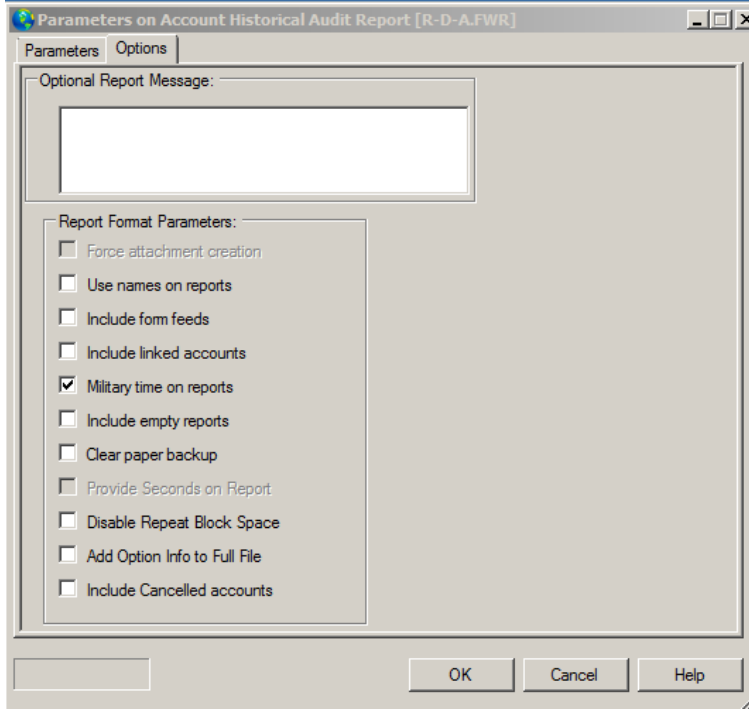

İsteęe baęlı Rapor Mesaj:

Bu raporda eklenecek ücretsiz yorumunu girmenizi saęlar isteęe baęlı bir alandır.

Kuvvet eki oluřturma:

raporlarda isimleri kullanın:

Raporlar alanında Kullanım Adları kullanıcı adları aık / kapalı raporlarda görünür belirtmek için izin verir.

Not: Bir kiři adı adı raporda görünmesi için "Usr" sütununda karşılık gelen bir kullanıcı numarası ile Hesap Bakım sayfa üç girilmelidir.

Form beslemeleri şunlardır:

Onlar Form Besleme alanı, bir form besleme her raporun sonunda yer alacak belirlemenizi saęlar ekleyin.

baęlantılı hesaplarını içerir:

Onlar Baęlantılı Hesaplar alanı, ev sahibi hesabının veritabanı çıktıda konak hesabına (örneğin, yedekleme, bildir, ya da Bölge) baęlantılı hesapları dahil olup olmadığını belirlemenizi saęlar ekleyin.

Raporlar Askeri Saat:

Bu seçenek, Zaman 24 saat askeri gösterimde yerine 12 saatlik AM veya PM saęlanacaktır eęer belirtir.

Boş Raporlar şunlardır:

Onlar Boş Raporlar alan hiçbir aktiviteye sahip hesapları tarihsel raporlara dahil edilmesi gerekip gerekmediğini belirlemenizi saęlar ekleyin.

Net Kağıt Yedekleme:

Bu seçim, kağıt yedekleme sıfırlanması sağlar (modifiye edilmiş normalde sadece bu hesapların basılacaktır). çağırma sonra, o kullanılmaktadır dahaki sefere listeleme hesap yedekleme çıktı hariç istediğiniz hesap (lar) girin.

Bu seçeneği seçtikten sonra, "Temizle Hesap Kağıt Yedekleme Durumu" iletişim kutusu ekrana gelecektir. Eğer sıfırlama durumu işlemini gerçekleştirmek için gidiyoruz hesabı hangi tanımlamak için bu iletişim kutusunu kullanın.

Bu iletişim kutusu, bir rapor oluştururken rapor parametrelerini tanımlamak için kullanılan aynıdır.

Raporda Saniye sağlayın:**Blok Uzay Tekrar devre dışı bırak****Tam Dosya Seçenekler bilgi ekleyin:**

Bu seçeneğin etkinleştirilmesi ek arama listesi ve bölge değişken bilgi veritabanı çıktılarda yerleştirilmesini sağlar. Bu seçim İstemci Doğrulama Formları üzerinde hiçbir etkisi yoktur.

İptal hesaplarını içerir:**Trail Excel Denetim:**

Raporlar | | hesapları Denetim Trail | Denetim Trail:

Denetim Trail aynı

Hesap Veritabanı Türü Raporu [RDFO.FWR] parametreler

Raporlar | hesap | veritabanı

Denetim Trail aynı:

Tam Hesap Veritabanı:

Bu seçim her hesap için tam veritabanı baskı sağlar

Hesap Veritabanı Türü Raporu [RDV.FWR] parametreler

Raporlar | hesap | veritabanı Doğrulama

Denetim Trail aynı:

Bu fonksiyon yapar ve "SIMS Doğrulama Formu" gibi benzer bilgiler sağlar.

Doğrulama Formu İade alan bir doğrulama formu merkez istasyona geri edilip bir girdi sağlar.

Hesap Veritabanı Türü Raporu [RDS.FWR] parametreler

Raporlar | hesap | Veritabanı SIMS Doğrulama

Denetim Trail aynı:

SIMS Doğrulama Formu

Bu işlev, bir rapor oluşturulur ve onların birincil veritabanı bilgilerinin doğrulanması / düzeltilmesi için aboneye gönderilen ve merkez istasyona geri sağlar. Raporla yer alan bilgiler Tüm Tamam, Word, hesap ve kontrol tipi ve test aralıkları da dahil olmak üzere öncül adresi, kalıcı ve kısa / geçici yorum, program niyetleri, çağrı listesi, bölge bilgileri ve diğer verileri içerir.

Hesap Liste Raporu [RLD.FWR] parametreler

Raporlar | Hesap | Detay Listesi | detay listesi

Denetim Trail aynı:

Hesap Detay listesi:

Bu raporda, seçilen hesapların ayrıntılı bir listesini sağlar. Bilgi içerir: hesap numarası, grup, hesap adı, hesap adresi hesap telefon numarası, şehir ve eyalet.

Hesap Liste Raporu [RLDC.FWR] parametreler
Raporlar | Hesap | Detay Listesi | Detay Listesi (Excel)
Detay Listesi aynıdır:

Aktif Olmayan Hesap Özeti Parametreleri [HIS.FWR]
Raporlar | Hesap | Aktif Olmayan Hesap | Aktif Olmayan Hesap Özeti
detay listesi ile aynı:

Bu rapor, belirtilen tarihten itibaren sinyalleri almamış hesaplar hakkında ayrıntılı bilgi sağlar. hesabına Bu genellikle sağlar ek bilgi kontrol problemleri yaşıyor olabilirsiniz düzenli test sisteminin bazı türü altında değil.

alıcıların sadece olaylar inaktif hesapları için bu arama kullanılmaktadır, el ile oluşturulan olaylar değildir.

Aktif Olmayan Hesap Detay / Özet:

Bu rapor, belirtilen tarihten itibaren sinyalleri almamış hesaplar hakkında ayrıntılı bilgi sağlar. hesabına Bu genellikle sağlar ek bilgi kontrol problemleri yaşıyor olabilirsiniz düzenli test sisteminin bazı türü altında değil.

alıcıların sadece olaylar inaktif hesapları için bu arama kullanılmaktadır, el ile oluşturulan olaylar değildir.

Hesap Liste Raporu [HIT.FWR] parametreler
Raporlar | Hesap | Aktif Olmayan Hesap | Test DEĞİL Özet

Bu rapor size hesaplar veritabanındaki ilk sayfasında Testi her alanına girmiş bir değere sahip hesaplarının bir listesini verecektir.

Rapor [RLS.FWR] / [RLSC.FWR] EXCEL İÇİN Listeleme Hesabında Parametreler
Raporlar | Hesap | Özet Listesi | Özet listesi
Özet listesi:

Bu raporda, seçilen hesaplarının bir özet listesini sağlar. Bilgi içerir: hesap numarası, grup, sınıf, hesap adı ve hesap telefon numarası.

Hesap Liste Raporu [RLS.FWR] parametreler
Raporlar | Hesap | Özet Listesi | Özet İptal Edildi Liste
Bu seçimi iptal hesaplarının bir özet listesini sağlar.

Hesap Liste Raporu [RLL.FWR] parametreler
Raporlar | hesap | Adres Etiketleri Adres Etiket
Adres Etiket:

Bu seçim (bir hesabın veritabanının tek bir sayfada bulunan) Abonenin öncül adresini kullanır yapışkanlı etiket baskı (15/16 tarafından tek sıra 3½) için uygun bir hesap listesini sağlar. çağırma sonra hesap parametreleri girin ve <F10> grev. Ardından istediğiniz rapor yönlendirme girmek ve <Enter> grev.

Bilgi içerir: hesap numarası, grup, sınıf, hesap adı ve hesap telefon numarası.

Hesap Liste Raporu [RLM.FWR] parametreler
Raporlar | hesap | Adres Etiketleri Adres Etiketleri

Adres Etiketleri:

Bu seçim (bir hesabın veritabanının sayfa beş bulunur) Abonenin posta adresini kullanan yapışkanlı etiket baskı (15/16 tarafından tek sıra 3½) için uygun bir hesap listesini sağlar. çağırma sonra hesap parametreleri girin ve <F10> grev. Ardından istediğiniz rapor yönlendirme girmek ve <Enter> grev.

Bilgi içerir: hesap numarası, grup, sınıf, hesap adı ve hesap telefon numarası.

Kullanılmayan Hesap Numaraları Parametreleri [RLU.FWR]

Raporlar | hesap | Kullanılmayan Hesap Numaraları

Kullanılmayan hesap numaraları:

Bu seçim şu anda kullanımda olmayan hesap numaralarının bir listesini sağlar.

WorldStar İlan Raporu Parametreler [RLS.FWS]

Raporlar | hesap | WorldStar (ASCII)

Bu raporda, seçilen hesaplarının bir özet listesini sağlar. Bilgi içerir: hesap numarası, grup, sınıf, hesap adı ve hesap telefon numarası.

Hesap veritabanı üzerinde Parametreleri Rapor [RPS.FWR] Tür

Raporlar | hesap | Şifre Kartı Liste

Şifre Kartı listesi:

Bu raporda, seçilen hesaplar için çağrı listesini gösterir. Bilgi içerir: Şifre Kartı, Şifre Kartı Tutucu Adı, Hesap Numarası, Grup ve Erişim Düzeyi.

Hesap Çizelgesi Detay parametreler [ASL.FWR]

Raporlar | hesap | Hesap Durumu

Hesap Durumu:

Bu seçim, seçilen hesap (lar) mevcut durumunu sağlar.

SIMS teknik personel için talep böylece bu bilgi, tanısal amaçlı özellikle yararlıdır. verilen bilgiler içerir:

Başlık**Açıklama**

hesap Nbr

Hesap numarası

nxt tarihi

Bir sonraki beklenen zamanlama ihlali tarihi.

nxt Zaman

Bir sonraki beklenen zamanlama ihlali zamanı.

tst

Bir test sinyali alınması bekleniyor önce sol aralık miktarını ve zaman türü sağlar.

Örneğin, 024D (24 Gün), 024h (24 Saat) ya da 024M (24 Dakika).

nxt Srvc

Site kimliği

Hesap Bölge otlarla Raporu [HUS.FWR] parametreler

Raporlar | hesap | otlarla Hesap

Otlarla Hesabı:**Otlarla Hesaplar Raporu**

Bu rapor Saat / Tarih Beklenen Restore bir göstergesi olan rapor çalışma zamanında restore etmeyen bölgelerin bir çıktısı sağlar olacaktır.

Hesap Tarihsel Denetim Raporunun [RDA.FWR] parametreler

Raporlar | Bayi | denetim Trail

Denetim Trail:

Bu seçim bir rapor işlemleri personeli tarafından yapılması hesap veritabanı değişiklikleri açıklayan oluşturulmasına olanak tanır. Rapor alan adını, önceki (dan) giriş ve veritabanı düzenlenmiş tarih, saat ve operatör baş harfleri ile birlikte yeni giriş (kadar) bilgileri içerir.

bölge ve çağrı listesi bilgileri sık sık değişmiş olabilir, çünkü Ayrıca, belirli değişiklikler, bir hesabın veritabanının bu girişler için değiştirilmiş oldum sadece genel bir mesaj listede yer almayan (örneğin "Hesap Bakım Bölgeleri") sunulacak. çağırma sonra Rapor Parametreleri Genel Bakış açıklandığı gibi rapor parametrelerini girin.

Bayi Veritabanı Türü Raporu Parametreler [RDD.FWR]

Raporlar | Bayi | veritabanı veritabanı:

Bu seçim her bayi (ler) için tam veritabanı baskı sağlar.

Rapor [RLY.FWR] / [RLYC.GWR] excel için Listeleme Dealer parametreler

Raporlar | Bayi | Detay Listesi | detay listesi

Detay listesi:

Seçilen bayi hakkında detaylı liste gösteren bilgi üretmek için bu seçeneği seçin. Bu bilgiler şunları içerir: bayi hesap numarası, satıcı kimliği, satıcı adı ve adresi, satıcı telefon numarası, şehir ve devlet.

Bayi Listesi Raporu [RLZ.FWR] parametreler

Raporlar | Bayi | Özet listesi

Özet listesi:

bayi hesaplarında etkinliğini özetleyen

Seçilen bayi hakkında bilgi gösteren bayi özeti listesini oluşturmak için bu seçeneği seçin. Bu bilgiler şunlardır: bayi numarası, satıcı grubu, satıcı adı ve telefon numarası.

Bayi Listesi Raporu [RLW.FWR] parametreler

Raporlar | Bayi | Adres etiketi

Adres etiketi:

adres etiketi üretir.

Yapışkan etiketleri üzerinde basılacak amaçlanan bayi listesini oluşturmak için bu seçeneği seçin. Bilgi içerir: bayi adını, satıcı temas, satıcı adresi, şehir, eyalet ve posta kodu.

WorldStar İlan Raporu Parametreler [RLS.FWS]

Raporlar | Bayi | WorldStar (ASCII)

Bu raporda, seçilen hesaplarının bir özet listesini sağlar. Bilgi içerir: hesap numarası, grup, sınıf, hesap adı ve hesap telefon numarası.

Hesap Tarihsel Raporu Parametreler [HSA.FWR]

Raporlar | Tarihçe | Hesap / Abone | Tüm Etkinlikler Detay

Tüm Etkinlikler Detaylar:

tüm olayların görüntüler tarih

Bu raporda, seçilen hesap (lar) için alınan veya elle üretilen tüm olaylar hakkında ayrıntılı bilgi sağlar.

Hesap Tarihsel Raporu Parametreler [HSB.FWR]

Raporlar | Tarihçe | Hesap / Abone | Tüm Etkinlikler Intermediate

Tüm Etkinlikler Orta:

Bu rapor, Tüm Etkinlikler Detay raporuna benzer bilgiler sağlar. Ancak, aynı zamanda kullanıcı bilgilerini ve operatör yorumları içerir.

Hesap Tarihsel Raporu Parametreler [HSC.FWR]

Raporlar | Tarihçe | Hesap / Abone | Tüm Etkinlikler Özeti

Tüm Etkinlikler Özeti:

Bütün tarih etkinlikler için özet

Bu raporda, seçilen hesap (lar) için alınan veya elle üretilen tüm olaylar hakkında özet bilgi verir.

Hesap Tarihsel Raporu Parametreler [HSO.FWR]

Raporlar | Tarihçe | Hesap / Abone | Aç / Kapat Detay

Aç / Kapat Detay:

Bu raporda, seçilen hesap (lar) için alınan veya el ile oluşturulan açık ve kapalı olaylar hakkında ayrıntılı bilgi sağlar.

Hesap Tarihsel Raporu Parametreler [HSP.FWR]

Raporlar | Tarihçe | Hesap / Abone | Açık / Kapalı Orta Düzey

Açık / Kapalı Orta:

Bu raporda, seçilen hesap (lar) için alınan veya el ile oluşturulan tüm açık / kapalı olaylarla ilgili özet bilgi verir.

Olay türleri açık / kapalı raporda yer almalıdır hangi tanımlayabilirsiniz.

Hesap Tarihsel Raporu Parametreler [HSS.FWR]

Raporlar | Tarihçe | Hesap / Abone | Aç / Kapat Özeti

Aç / Kapat Özeti:

Bu raporda, seçilen hesap (lar) için alınan veya el ile oluşturulan açık ve kapalı olaylar hakkında özet bilgi verir.

Olay türleri açık / kapalı raporda yer almalıdır hangi tanımlayabilirsiniz.

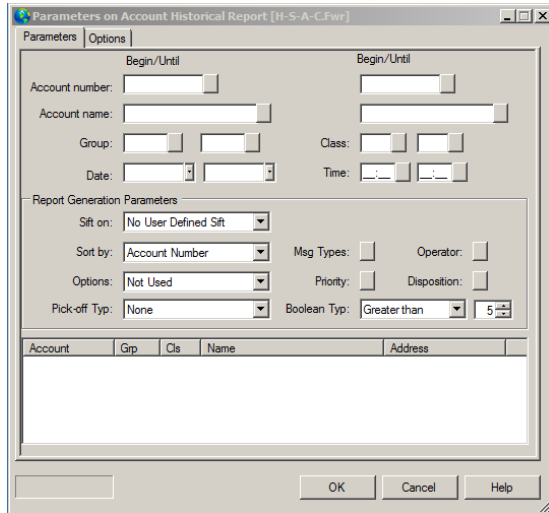
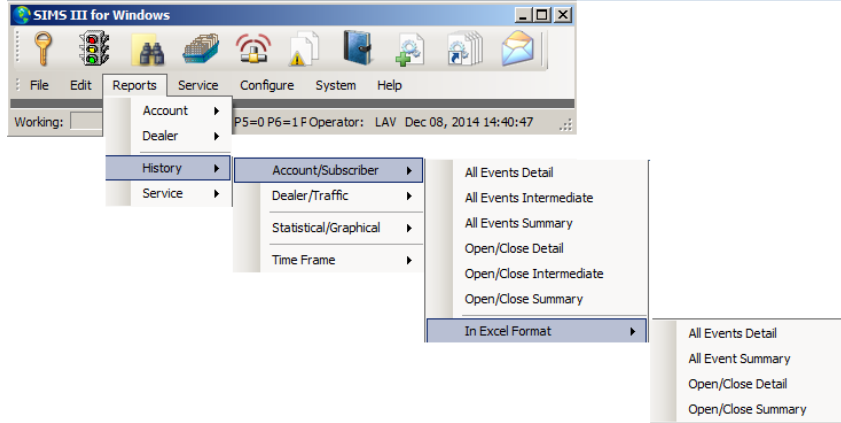

Hesap Tarihsel Raporu Parametreler [HSAC.FWR]

Raporlar | Tarihçe | Hesap / Abone | Excel Formatında | Tüm Olay Ayrıntısı

Tüm olay detay:

Excel formatında tüm olayların ayrıntılarını gösterir

Bu raporda, seçilen hesap (lar) için alınan veya elle üretilen tüm olaylar hakkında ayrıntılı bilgi sağlar.

Hesap Tarihsel Raporu [HS-CC.FWR] parametreler

Raporlar | Tarihçe | Hesap / Abone | Excel Formatında | Tüm Etkinlikler Özeti

Tüm Etkinlikler Özeti:

Excel formatında tüm olayların özetini gösterir

Bu raporda, seçilen hesap (lar) için alınan veya elle üretilen tüm olaylar hakkında özet bilgi verir.

Hesap Tarihsel Raporu Parametreler [HSAC.FWR]

Raporlar | Tarihçe | Hesap / Abone | Excel Formatında | Aç / Kapat detay

Aç / Kapat ayrntı:

Bu rapor için alınan veya el ile oluşturulan açık ve kapalı olaylar hakkında ayrıntılı bilgi sağlar

Seçilen hesap (lar).

Hesap Tarihsel Raporu [HS-CC.FWR] parametreler

Raporlar | Tarihçe | Hesap / Abone | Excel Formatında | Aç / Kapat Özeti

Aç / Kapat Özeti:

Bu raporda, seçilen hesap (lar) için alınan veya el ile oluşturulan açık ve kapalı olaylar hakkında özet bilgi verir.

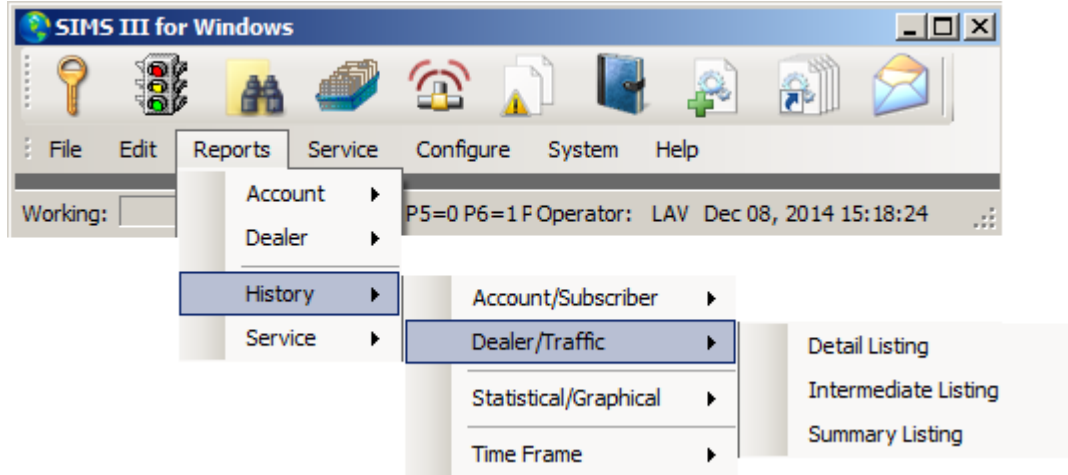

Hesap Tarihsel Raporu [HAA.FWR] parametreler

Raporlar | Tarihçe | Bayi / Trafik | detay İlan

Detay İlan:

Tüm bayi / gruplar için detaylı listesini gösterir

Bu raporda, seçilen hesap (lar) için alınan veya elle üretilen tüm olaylar hakkında ayrıntılı bilgi sağlar.

Hesap Tarihsel Raporu [HAB.FWR] parametreler

Raporlar | Tarihçe | Bayi / Trafik | Orta dereceli İlan

Orta Düzey Kayıt:

Bu rapor bir özet raporuna benzer bilgiler sağlar. Ancak, aynı zamanda kullanıcı bilgilerini ve operatör yorumları içerir.

Hesap Tarihsel Raporu Parametreler [HAC.FWR]

Raporlar | Tarihçe | Bayi / Trafik | Özet Listesi

Özet Listesi:

Bu raporda, seçilen hesap (lar) için alınan veya elle üretilen tüm olaylar hakkında özet bilgi verir.

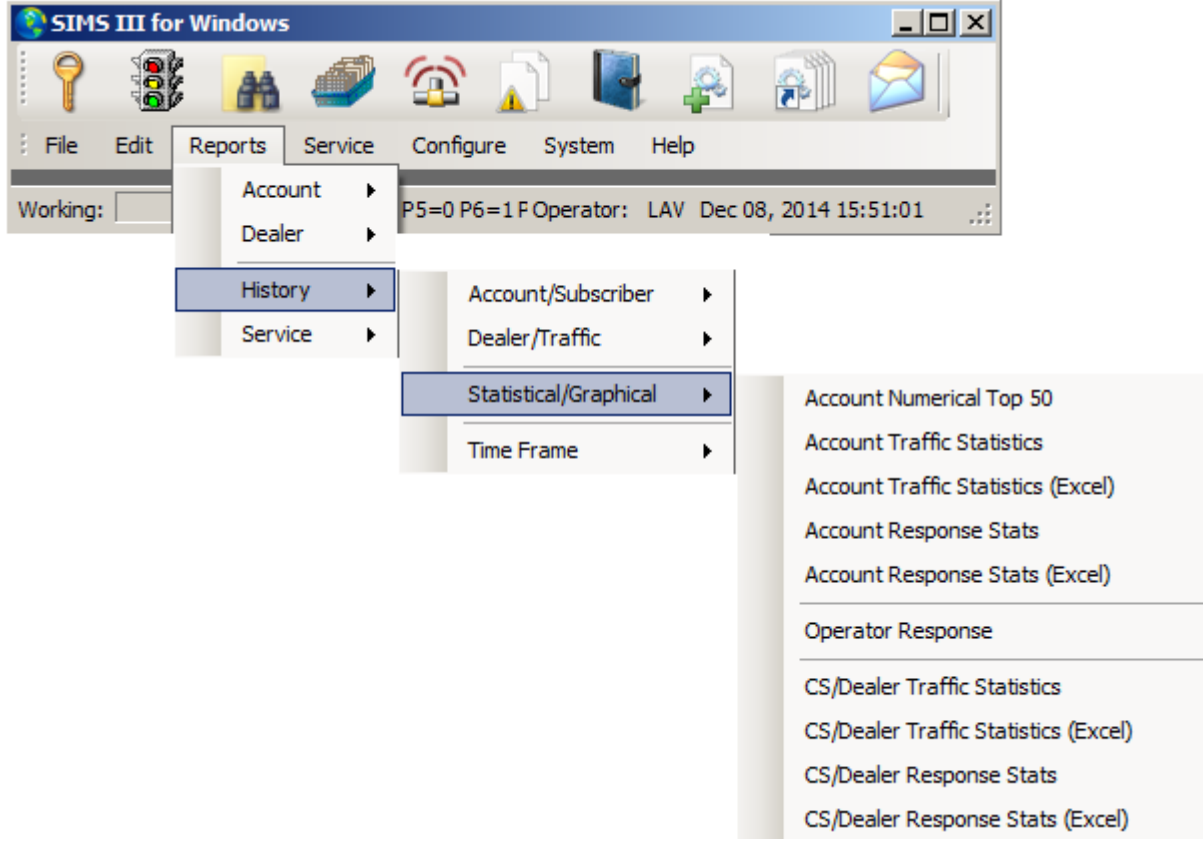

Hesap Tarihi İstatistik Parametreler [HN N-AC.FWR]

Raporlar | Tarihçe | İstatistiksel / Grafik | Hesap Sayısal Top 50

Hesap Sayısal Top 50:

Bu seçim belirtilen hesap (lar) için olay istatistiklerine ilişkin bilgi sağlar.

Hesap Tarihsel İstatistik [HNNA.FWR] parametreler

Raporlar | Tarihçe | İstatistiksel / Grafik | Hesap Trafik İstatistikleri

Hesap Trafik İstatistikleri:

Bu seçim belirtilen hesap (lar) için olay istatistiklerine ilişkin bilgi sağlar.

Hesap Tarihi İstatistik Parametreler [HN N-AC.FWR]

Raporlar | Tarihçe | İstatistiksel / Grafik | Hesap Trafik İstatistikleri (Excel)

Hesap Trafik İstatistikleri (Excel):

Bu seçim belirtilen hesap (lar) için olay istatistiklerine ilişkin bilgi sağlar.

Hesap Tarihsel İstatistik [İHD-LD.FWR] parametreler

Raporlar | Tarihçe | İstatistiksel / Grafik | Hesap Tepki İstatistikleri

Hesap Tepki İstatistikleri:

Bu seçim belirtilen hesap (lar) için olay istatistiklerine ilişkin bilgi sağlar.

Hesap Tarihsel İstatistik [İHD-LC.FWR] parametreler

Raporlar | Tarihçe | İstatistiksel / Grafik | Hesap Tepki İstatistikler (Excel)

Hesap Tepki İstatistikler (Excel):

Bu seçim belirtilen hesap (lar) için olay istatistiklerine ilişkin bilgi sağlar.

Hesap Tarihsel İstatistik [HRC-LC.FWR] parametreler
Raporlar | Tarihçe | İstatistiksel / Grafik | operatör Tepki
Operatör Yanıtı:

Hesap Tarihsel İstatistik [HNND.FWR] parametreler
Raporlar | Tarihçe | İstatistiksel / Grafik | CS / Bayi Trafik İstatistikleri
CS / Bayi Trafik İstatistikleri:
Bu seçim belirtilen hesap (lar) için olay istatistiklerine ilişkin bilgi sağlar.

Hesap Tarihsel İstatistik [HNND.FWR] parametreler
Raporlar | Tarihçe | İstatistiksel / Grafik | CS / Bayi Trafik İstatistikleri (Excel)
CS / Bayi Trafik İstatistikleri (Excel):
Bu seçim belirtilen hesap (lar) için olay istatistiklerine ilişkin bilgi sağlar.

Hesap Tarihsel İstatistik [IKG-LD.FWR] parametreler
Raporlar | Tarihçe | İstatistiksel / Grafik | CS / Bayi Tepki İstatistikleri
CS / Bayi Tepki İstatistikleri:
Bu seçim belirtilen hesap (lar) için olay istatistiklerine ilişkin bilgi sağlar.

Hesap Tarihsel İstatistik [IKG-LD.FWR] parametreler
Raporlar | Tarihçe | İstatistiksel / Grafik | CS / Bayi Tepki İstatistikler (Excel)
CS / Bayi Tepki İstatistikler (Excel):
Bu seçim belirtilen hesap (lar) için olay istatistiklerine ilişkin bilgi sağlar.

Zaman Parametreler Tarihsel Raporu [HT.FWR] Frame
Raporlar | Tarihçe | Zaman Çerçevesi | Zaman Çerçevesi İlanı
Süre Olaylar Rapor alınan olaylara özet bilgi sağlar.

Zaman Parametreler Tarihsel Raporu [HTC.FWR] Frame
Raporlar | Tarihçe | Zaman Çerçevesi | Zaman Çerçevesi (Excel)
Süre Olaylar Rapor alınan olaylara özet bilgi sağlar.

Bekleyen İş Emri Detay parametreler [WSD.FWR]
Raporlar | hizmet | Güncel İş Emri (S)
Güncel İş Emri (S):
Beklemede Servis
Bu seçim bekleyen servis iş emirleri gösteren bir görüntü sağlar.

Bekleyen İş Emri Yönetimi [WM.FWR] parametreler
Raporlar | hizmet | Güncel İş Emri Özeti
Güncel İş Emri Özeti:
Bu seçim yönetim personeli için iş emri özetleri bekleyen görüntülenmesini sağlar.

Bekleyen İş Emri Detay parametreler [WSB.FWR]
Raporlar | hizmet | Güncel İş Emri (ler) KALIN
Güncel İş Emri (ler) BOLD:
Bu seçim BOLDTM tarafından kullanılan benzer bir düzende servis teknisyeni iş emirleri baskı sağlar.

Hesap Servis İş Emirleri parametreler [WH.FWR]

Raporlar | hizmet | Tarihsel İş Emri (ler)

Tarihsel İş Emri (ler):

Bu seçim önceki hizmet iş emri aktivitesini özetleyen bir rapor verir.

Bekleyen İş Emri Yönetimi [WMC.FWR] parametreler

Raporlar | hizmet | Excel Formatında | Güncel İş Emri Özeti

Güncel İş Emri Özeti:

Bu seçim yönetim personeli için iş emri özetleri bekleyen görüntülenmesini sağlar.

Bölüm 8: SIMS III Servis

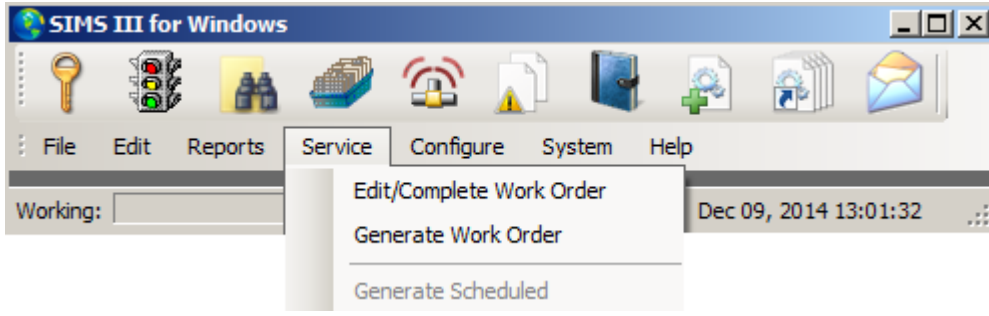

hizmet | Düzenleme / Komple İş Emri

Düzenleme / Komple İş Emri:

Beklemede Servis:

<https://www.youtube.com/watch?v=8VsIvjs5zLQ>

Bu liste size şu anda hizmet dışı tüm hesapları gösterecektir. girdilerini eklemek veya silmek için düğmelerini Ekle kullanın ve silin.

Genel bakış:

Bu seçim sisteminde şu anda etkin bekleyen hizmetler (iş emirleri) ile bir liste erişim sağlar. Görünüm / Düzenle düğmesi Seçili iş emri görüntülemenize olanak sağlar. çalışma düzeninin sert bir kopyasını elde etmek için Yazdır düğmesini kullanın.

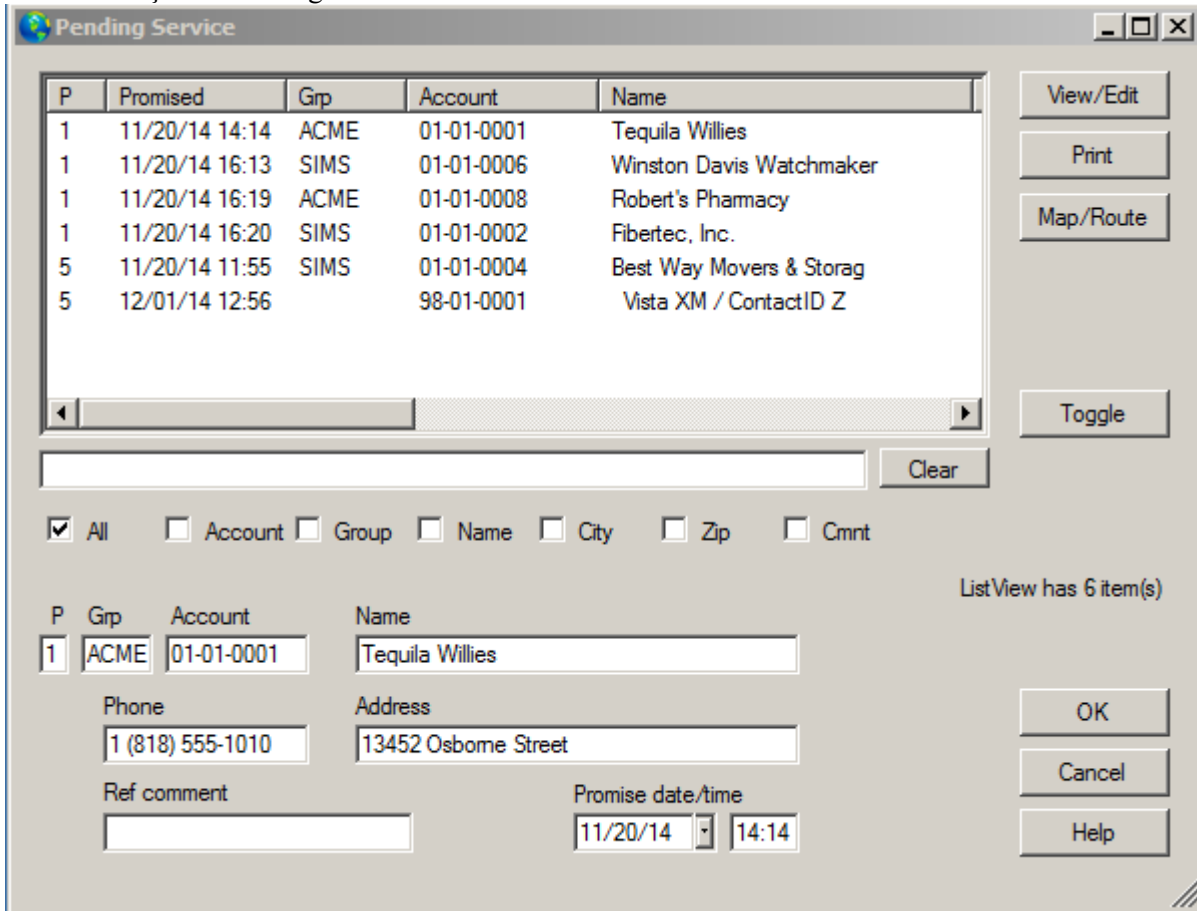

Bir iş emri nasıl düzenlenir:

düzenlemek istediğiniz Beklemede Servis Listesi'nden ögenin üzerine tıklayın.

Düzenle / görüntüle düğmesini tıklayın.

Hizmet İş Emri iletişim kutusu ekrana gelecektir. Oradan İş Emri parçası yapmak alanlardan herhangi düzenleyebilirsiniz.

hizmet | İş Emri Oluştur
İş Emri Oluştur:
Hesap Arama (CreateWorkOrder)

Account	Grp	Cls	Name	Address	City	State
00-00-0002	ACME	C+S	INGLES #2	7 LEICESTER HWY	ASHEVILLE	NC
00-00-0003	0001	C+U	INGLES #3	915 MERRIMON AVENUE	ASHEVILLE	NC
00-00-0004	0001		INGLES #4	1141 TUNNEL ROAD	ASHEVILLE	NC
00-00-0005	0001		INGLES #5	669 HAYWOOD ROAD	ASHEVILLE	NC
00-00-0006	0001		INGLES #6	1122 RANDOLPH STRE...	THOMASVILLE	NC
00-00-0007	0001		INGLES #7	29 TUNNEL ROAD	ASHEVILLE	NC
00-00-0008	0001		INGLES #8	550 HWY 9	BLACK MOUNTAIN	NC

Account number: Group: Class:

Name:

Address: Account Phone:

All Ok word or PC:

Contact Info:

Name: Phone: Passcard:

Normal Last Update Next Violation

OK Cancel Help

Bu seçenek veritabanındaki herhangi bir hesabı veya satıcıyı bulmak için olanak sağlayan güçlü bir arama motoru özellikleri Hesap Arama penceresini görüntüler. ya bir hesapla ilgili belirli bilgileri görmek veya bir hesap üzerinde belli bir işlevi gerçekleştirmek için operatörleri izin vermek için bu ekranı kullanın SIMSIII içinde birçok işlevi vardır. Bunu seçmek / görüntülemek için listeden girişlerin herhangi çift tıklayabilirsiniz.

Hesap numarası:

Hesap Numarası alanını seçin ve aramak istediğiniz hesap numarasını girin {veya} alanına bitişik düğmesine tıklayın ve Seçim Listesi Hesap Numarası bir girdi seçin.

Adı:

Ad alanını seçin ve aramak {veya} alanına bitişik düğmesine tıklayın ve Seçim Listesi Hesap Adı bir giriş seçin isteyen kısmı ya da tam hesap adını girin.

Adres:

Adres alanını seçin ve aramak {veya} alanına bitişik düğmesine tıklayın ve adres Seçim Listesindeki bir girişi seçmek isteyen kısmı ya da tam adresini girin.

Hesap adı arama yöntemine benzer olmakla birlikte, Hesap Adres girişi kullanıldığı takdirde, operatör adresinin herhangi bir bölümünü girebilirsiniz. Girilen karakterler ortak birden fazla hesabınız varsa, program daha sonra girilen karakterlere bir maç up ile tüm hesapları gösterecektir. tek bir hesap daha girilen karakterleri eşleşirse, ek bilgi daha hesap tanımlamak için gerekli olabilir veya sunulan eşleşmeler listesinden istediğiniz girişi seçebilirsiniz.

Şifre Kartı:

Şifre Kartı alanını seçin ve aramak istediğiniz kısmı ya da tam Şifre Kartı girmek {veya} alanına bitişik düğmesine tıklayın ve Şifre Kartı Seçim Listesindeki bir girişi seçin.

All Ok Kelime:

Tüm Ok Kelime alanını seçin ve kısmi girin veya aramak {veya} alanına bitişik düğmesine tıklayın ve Seçim Listesi All Ok Word bir giriş seçin isteyen tüm ok kelimeyi tamamlamak.

Telefon:

Telefon alanını seçin ve aramak {veya} alanına bitişik düğmesine tıklayın ve Telefon Numarası Seçim Listesindeki bir girişi seçmek isteyen kısmi ya da tam telefon numarasını girin.

Grup:

Grup alanını seçin ve aramak istediğiniz kısmi ya da tam grubuna girin {veya} alanına bitişik düğmesine tıklayın ve Seçim Listesi Hesap Grubu bir girdi seçin.

Sınıf:

Sınıf alanını seçin ve aramak istediğiniz kısmi ya da tam sınıf girmek {veya} alanına bitişik düğmesine tıklayın ve Seçim Listesi Hesap Sınıfı bir girdi seçin.

Not:

Hesap sınıfının giriş kullanılırsa, operatör sınıfı herhangi bir bölümünü girebilirsiniz. Girilen karakterler ortak birden fazla hesabınız varsa, program girilen karakter bir maç up ile tüm hesapları gösterecektir. tek bir hesap daha girilen karakterleri eşleşirse, ek bilgi daha hesap tanımlamak için gerekli olabilir veya sunulan eşleşmeler listesinden istediğiniz girişi seçebilirsiniz.

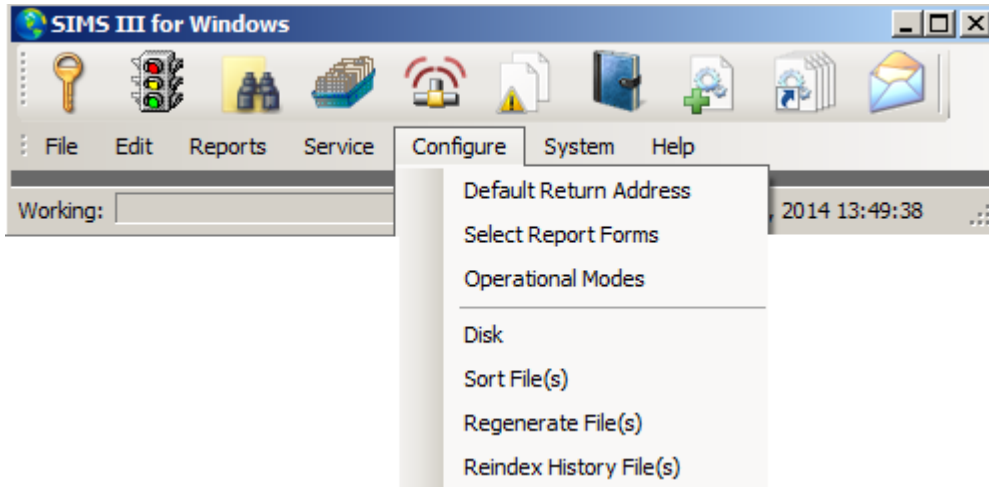

Standart Gönderici:

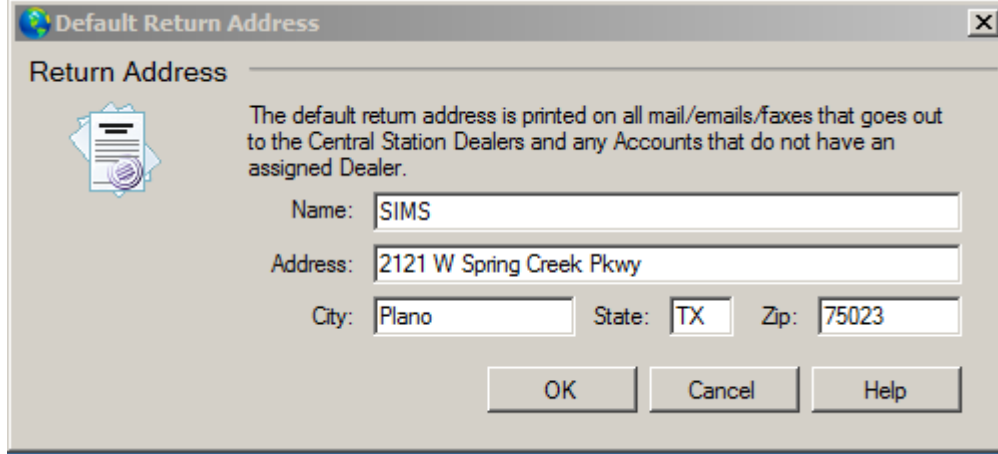

Genel bakış:

Bu seçim varsayılan dönüş adresi atanmış satıcımıza yok Bayiler ya da Hesaplar göndermek üzere raporlara dahil edilecek girmek için izin verir. Değişiklikleri kaydetmek veya kaydetmeden iletişim kutusunu kapatmak için İptal butonuna tıklayın Tamam butonuna bilgi güncelledikten sonra.

Seç rapor Form:

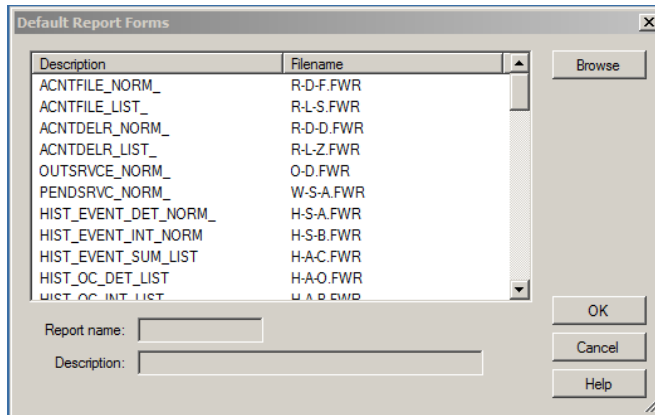

Nasıl bir rapor formlarını seçmek için:

Seç Formu Listesi'nde bir varsayılan form ayarlamak istediğiniz menü seçimine tıklayın.

Seç Formu Listesine bitişik Gözet düğmesine tıklayın.

Bir iletişim kutusu menü seçimine ilişkin mevcut raporlar bir seçim yapmak için izin sunulacaktır.

İstenilen rapor formu vurgulayın ve Tamam'ı tıklayın.

Varsayılan form (lar) seçtikten tamamladıktan sonra değişiklikleri kaydetmek için Tamam 'ı tıklayın.

Operasyonel Modu:

İşleme sekmesi:

Genel bakış:

Bu seçim dış dünya ile işleme ve SIMS iletişimi sinyal çoğunlukla ilgili çeşitli seçenekler etkinleştirmek / devre dışı bırakmak için izin verecektir.

İşleme, Raporlar / Yazıcı, Etkinlik ve Telefon / E-posta: Mevcut seçenekler dört sekmeden ayrılır.

Not: Onlar birincil iş istasyonundan sürümü için kullanılabilir, çünkü seçeneklerden bazıları engelli olarak görünecektir. Windows için SIMS birincil istasyonu olarak ayarlanmış olamaz.

İşleme sekmesi Operasyonel Modları sesli uyarılar ve operatör uyarı gibi iş istasyonu bağımlı olay işleme seçenekleri girişine izin verir.

Bu bilgiler iş istasyonu üzerinde çalışır sürücü harfi dayalı adlı bir dosyada saklanır. Dosya adı Opsiyon "nedir? Dat "nerede"? "Sürücü harfidir. Bu, farklı iş istasyonları operasyonel ve yapılandırma verileri farklı bir dizi korumasını sağlar.

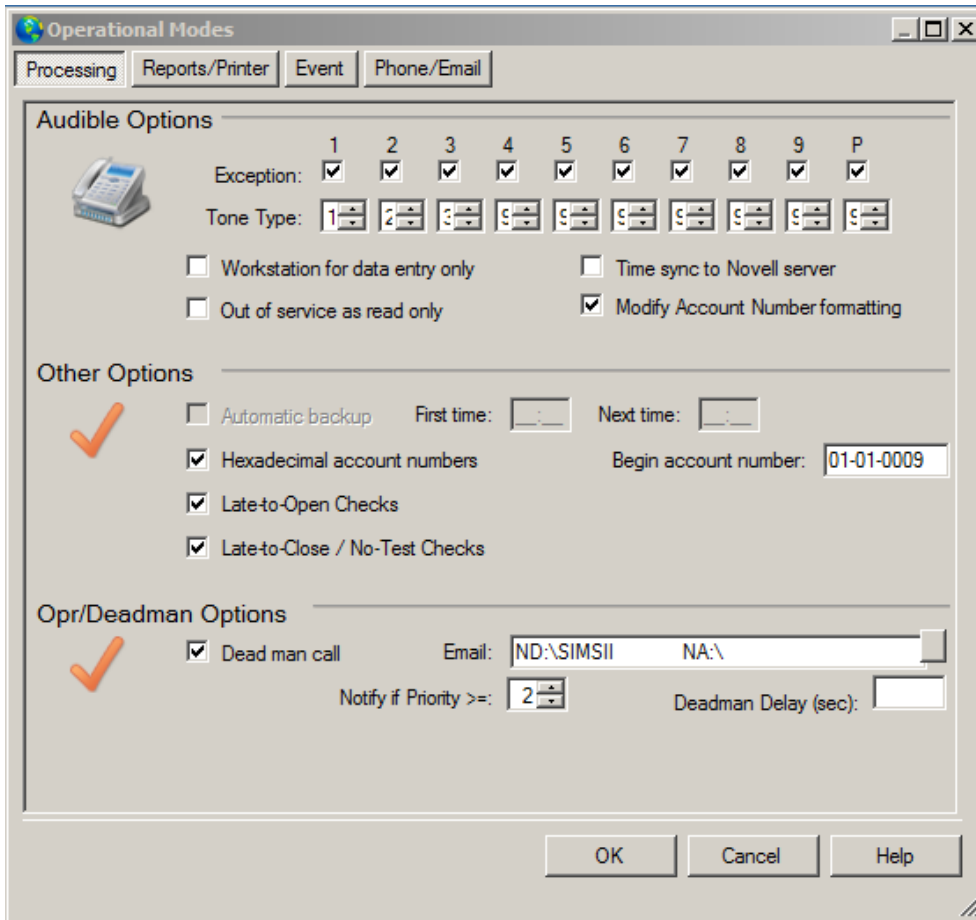

Sesli Seçenekleri:

Bu alanlar programı belirtilen öncelik düzeyi için operatörü uyarmak için bir ses sorunu olup olmadığını belirlemenize olanak tanır. program dahilinde mevcut olan her İstisna öncelik seviyesi için bir onay kutusu vardır. Ayrıca, bu öncelik düzeyleri her biri için karşılık gelen Ton Tipi girmek için izin veren bir alan vardır.

veri girişi sadece Workstation:

Veri Girişi için Workstation Sadece bu iş istasyonu veritabanı giriş işlemi dışında başka bir şey için kullanılabilir belirtir. Bu durumda, Trafik Ekranı bu iş istasyonundan kullanılabilir olmayacaktır.

Novell sunucuya zaman eşitleme:

Time Sync Novell Server terminali, bir Novell dosya sunucusu ile zamanı senkronize olup olmadığını belirtir.

hizmet dışına salt okunur olarak:

salt okunur olarak hizmet Out Of değişiklikler Hizmet Dışı yapılabilir belirtir.

hesap numarası biçimlendirme deęiřtirin:

Bu seenek, altı haneli hesap numarası tire olmadan girilmesine izin (11001234 vs 01-01-001234)

Dięer seenekler:**Otomatik Yedekleme:**

Sistem Otomatik Yedekleme iř istasyonu ilk kez (Otomatik Yedekleme) ve Sonraki Zamanda yedekleme gerekleřtirip gerekleřtirmeyeceęini belirtir (Otomatik Yedekleme) kez.

İlk kez

Bir dahaki sefer

Onaltılık hesap numaraları:

SIMS veritabanı "Ambalajsız" olduęunda etkin olarak Bu alan görünecektir. Bu yerine BZ, bir hesap numarasına BZ karakterleri kullanmak için izin anlamına gelir.

Hesap Numarası bařlayın:**Ge-to-Aık ekler:**

ekler Aık Ge bu terminali amak için ge kalan hesaplar için kontrol istisna gerekleřtirip gerekleřtirmeyeceęini belirtir.

Ge-to-Yakın / No-Testi ekler:

Ge-To-Yakın ekler bu terminal kapatmak için ge kalan hesaplar için kontrol istisna gerekleřtirip gerekleřtirmeyeceęini belirtir.

Opr / Deadman Seenekleri:**Ölü adam çağrı:****Uyarı bip****operatörün varlıęını doęrulamak için**

Bu seenek, řu anda uygulanmamaktadır.

E-posta:

E-posta adresi seęimi iletiřim kutusunu getiriyor

Öncelik ise bildir:**Emniyet Gecikme (sn):**

Raporlar / Yazıcı Sekmesi:
yapılandırma | Operasyonel Modu:
Genel bakış:

Raporlar / Yazıcı Sekmesi kurulum bu işten basılan raporlar yazdırılan çıktıyı etkileyen birkaç parametre olarak sağlar

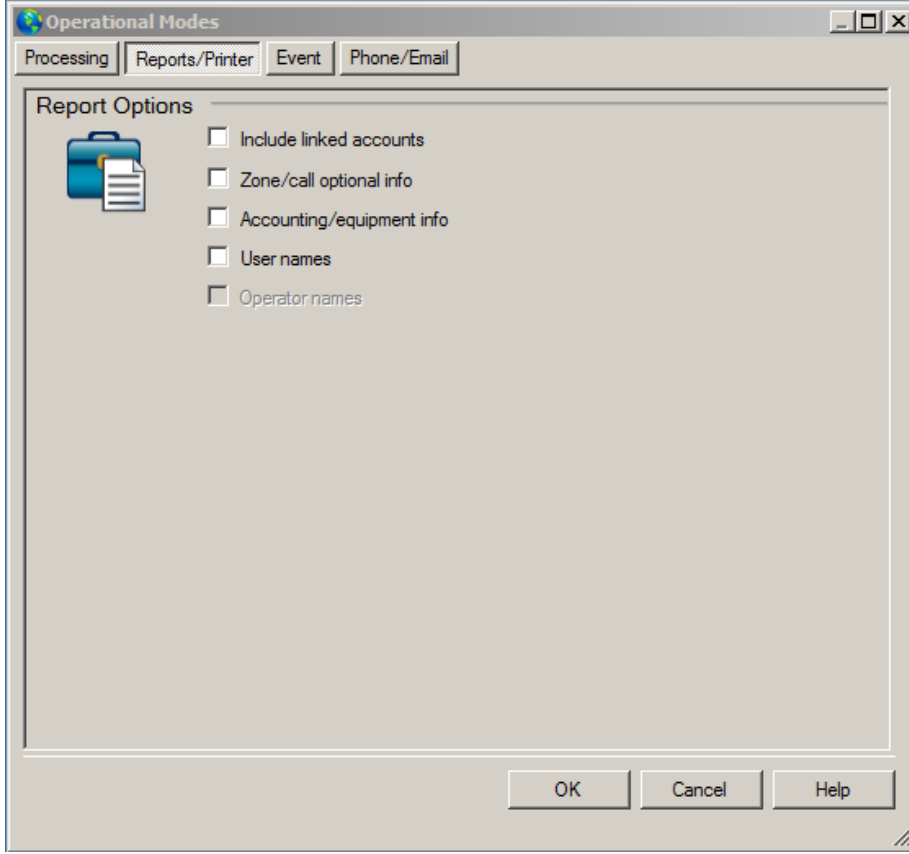

bağlantılı hesaplarını içerir:

Raporlar üzerinde Bağlantılı Hesaplar raporları Hesap ve Bölgesi Hesap bilgilerini bildir içerecektir belirtir.

Bölge / çağrı opsiyonel bilgi:

Raporu Bölge / Çağrı İsteğe Bağlı Bilgiler bölgesi ve çağrı listesi değişken bilgi raporlarında yer alacaktır belirtir.

Muhasebe / ekipman bilgisi:

Raporu Muhasebe / Ekipman bu bilgilerin raporlarda görünecektir belirtir.

Kullanıcı adları:

Bu onay kutusu Kullanıcı Sayısı eşleşen isimler raporlarda dahil edilecektir belirtir.

Operatör isimleri:

Raporlar Operatör İsimler operatör Şifre Kartı "0000" kullanılır kullanırken operatör adı eklenecektir belirtir.

Olay Sekme:

: Operasyonel Modlar | yapılandırma

Genel bakış:

Bu ekrandan iş istasyonu görüntüler ve sinyalleri nasıl işleyeceğini ilgili çeşitli parametrelerini kontrol edebilirsiniz.

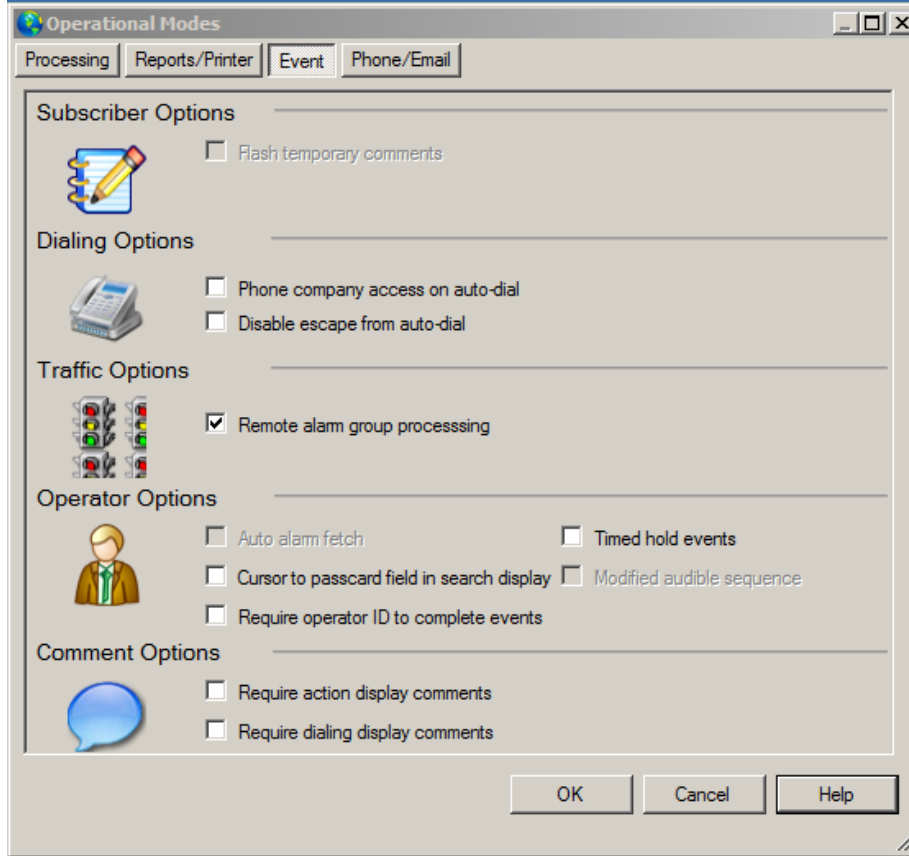

Abone Seçenekleri:

Geçici yorumlar flaş:

Flaş Geçici Yorumlar Geçici Yorumlar istisna olay sırasında yanıp söner belirtir. tarih kayıtları mevcut olmalıdır kadar / başlayın unutmayın.

Arama Seçenekleri:

Otomatik kadran üzerine telefon şirketi erişim:

Otomatik Dial Telefon Şirketi Erişim Telefon Şirketi Erişim Numarası çevirme dizisinin bir parçası olarak kullanılacaktır belirtir.

Otomatik çevirmeli escape from devre dışı bırakın:

Otomatik Dial devre dışı bırakma Escape kaçış tuşu otomatik arama iletişim kutusundan çıkmak için kullanılıp kullanılmayacağını belirtir

Trafik Seçenekleri:

Uzaktan alarm grubu işleme:

Uzaktan Alarm Grubu İşleme bu terminal sağlayacak belirler [trafik Ekran](#)bu tam Trafik Ekranının bir kompozit. Bu operatörü varsayarak bu terminalin işletmecisi (bir olduğunu söylemek için [Grup atanmış](#)) Sadece aynı grup var etkinlikleri görmek mümkün olacak.

Operatör Seçenekleri:**Oto alarmı getirme:**

ise bir operatör istisna olayları otomatik sunumu mevcut kullanıp kullanamayacağını Otomatik Alarm belirtir Getirme [trafik Ekran](#). Bu otomatik olarak ilk Trafik Ekran onları seçmek zorunda kalmadan operasyon personel olayları ile sunulacak sağlar.

Hesap arama ekranında Şifre kartı alana İmleç:

Hesap Arama Ekranında Şifre Kartı Field İmleç Hesap Arama çağrılırken imleç otomatik Şifre kartı alanda yer alacak belirtir.

olayları tamamlamak için operatör kimliği gerektir:

Operatör kimlik Olaylar tamamlamak için gerektir operatör girmek gerekecektir belirtir onların [Kimlik](#) bir istisna olayını tamamlarken.

Zamanlı tutma olaylar:

To programın bir zaman belirli bir süre için bekleyen bir olayı kaldırmak için yeteneği ile operatöre sağlayacaktır belirler Olaylar tutun Zamanlı. Bir saat geçtikten sonra bir olay sadece önemli Örneğin, operatör gelen olayı kaldırmak için seçebilirsiniz [trafik ekran](#) bir saat için bu saatten sonra yeniden ve.

sesli dizisi Modifiye:

Modifiye Sesli Sıra düşük veya eşit öncelik seviyesinde herhangi bir sinyal alınır sesli uyarı sesi olmayacak şekilde sesli uyarı modifiye edilecek belirtir.

Yorumlar Seçenekleri:**eylem ekran gerektirecek:**

Bir olaydan önce operatör tarafından yorumların gerektir Olay Yorumlar alan kuvvetleri girişi tamamlanabilir.

Ekran yorum çevirme gerektir:

Comments alan kuvvetleri Arama girişi gerektir yorumlar arama ekranı önce operatör tarafından tamamlanabilir.

Telefon / E-posta:**: Operasyonel Modlar | yapılandırma****Genel bakış:**

Operasyonel Modları Telefon / E-posta sekmesi iş istasyonu bağımlı telefon ve e-posta seçenekleri girişine izin verir.

Phone Options:

- Phone number formatting
- Telephone exchange verification
- Phone number validation

E-Mail Options:

- E-Mail return address: support@simsware.com
- E-Mail auto subject: \$AC, Code \$CD, \$CN
- E-Mail nom subject: E-Mail from C.S.

At the bottom of the window, there are three buttons: "OK", "Cancel", and "Help".

Telefon Seçenekleri:**Telefon numarası biçimlendirme:**

Telefon Numarası Biçimlendirme programı otomatik olarak telefon numaralarını biçimlendirmek olup olmadığını belirtir.

Telefon numarası doğrulama:

(-, Vs. gibi, (,)) telefon numarası alanları girilebilir Telefon Numarası Doğrulama sadece rakam ve biçimlendirme karakterleri belirtir.

Santral doğrulama:

Telefon santral doğrulama Santral Listesi girişler yerel telefon numaraları için kontrol etmek için kullanılabilir olup olmadığını belirler.

E-Posta Seçenekleri:**E-posta dönüş adresi:**

Bu alan, e-postalar için e-posta dönüş adresi giriş iş istasyonundan göndermek sağlar.

E-Posta otomatik konusu:

Bu yayımlandı girilen karakterler SIMSIII tarafından gönderilen otomatik e-postalar için konu satırına dahil edilecektir bilgileri belirlemek için kullanılabilir. Bir sonraki tablo, bu alan tarafından kabul karakterlerin kombinasyonunu gösterir.

dizi	Çeviri
\$ AC	Hesap numarası
\$ AN	Hesap adı
\$ A2	Hesabı kişi adı (ilk 21 karakter)
\$ CD	alarm kodu
\$ CN	Alarm sinyali açıklaması (10 karakter)
\$ CS	Merkez istasyon adı (ilk 21 karakter)
\$ SN	Bayi kısa adı (13 karakter)

E-Posta norm konusu:

Burada konu girin düzenli (otomatik değil) e-postalar için kullanılacak SIMSIII ile göndermek.

Disk:**: Disk | yapılandırma****Genel bakış:**

Bu seçim, çeşitli operasyonel ve yapılandırma öğeleri iş istasyonu için belirtilen izin verir.

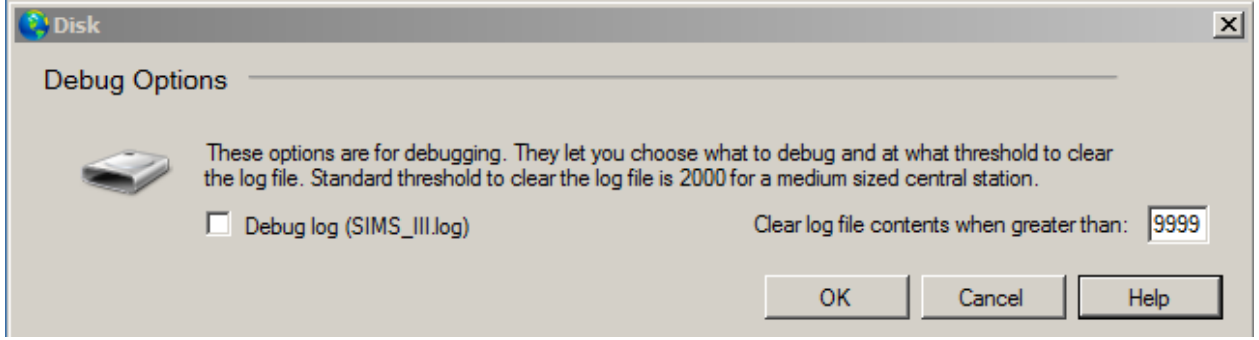

Hata ayıklama günlüğü (SIMS_III.log): Bu seçenek etkinleştirildiğinde, Windows için SIMS bir hata günlük dosyasındaki bilgileri yazacaktır. Sadece SIMS teknik destek personeli göstergesi altında tanı amaçlı etkinleştirilmiş olmalıdır.

Sıralama Dosya (lar): yapılandırma | Sıralama Dosyalar: genel bakış

Sıralama Dosya (lar) iletişim birkaç veri dosyaları güncelleştirilmiş neden olur. Bu veri dosyalarının çoğu bir alana bitişik bir düğmeyi tıklattığınızda sunulmaktadır "çekme listeleri" için kullanılır. Örneğin, bir yapıyorsanız [hesap Arama](#) ve sipariş sıralanmış bir iletişim kutusu artan (NumbrLst.Srt dosyasını kullanarak) hesap numaralarının listesi sunulur Hesap Numarası alanına bitişik düğmesini tıklatın.

Yeniden ve tatil dosya (lar) ve Resort dosya (lar): İki birbirini dışlayan sıralama için yöntemler bulunmaktadır. sıralama yöntemini seçtikten sonra (tüm dosyaları varsayılan olarak seçilir) sıralamak istediğiniz dosyaların karşılık gelen kutuları işaretlemek için devam eder.

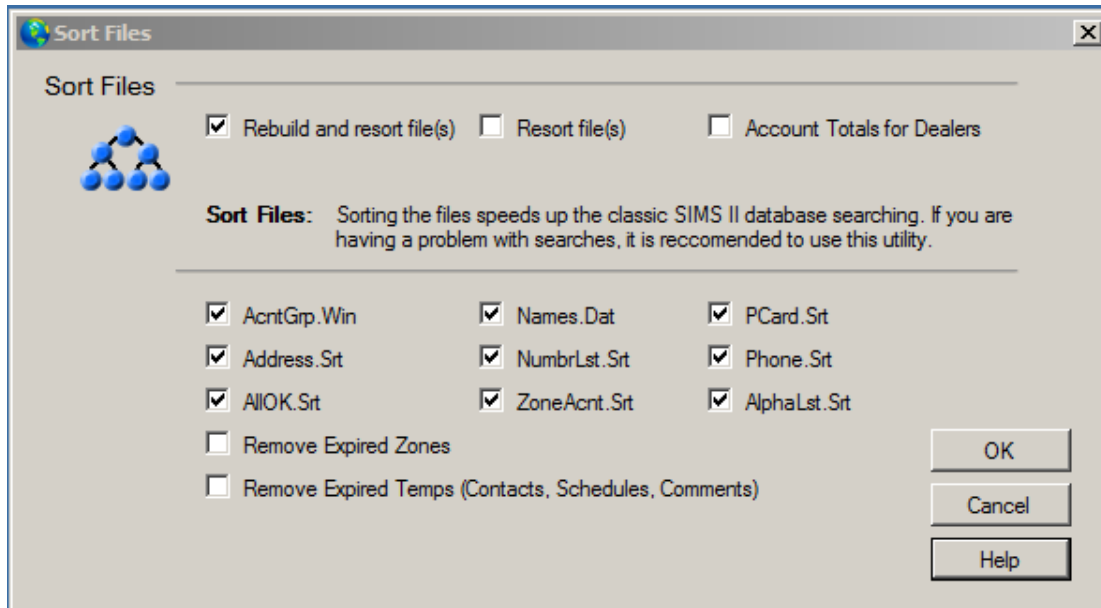

Yeniden and Resort Dosya (lar) seçilen Hedef dosyaların kaynak veritabanı dosyaları yeniden ve daha sonra başvurdu olacak belirtir. Bu yöntem kullanıldığında, aşağıdaki eylemler gerçekleşir Names.dat ve Phone.Srt dosyaları AcntFile.Dat (abone / bayi ana veritabanı dosyası) yeniden inşa edilmiştir.

PCard.Srt dosya Contacts.Dat dosyası (abone / bayi rehber ve Şifre kartı dosyası) yeniden oluşturulur. dosyaları yeniden sonra, işleme Resort Dosyalar seçimi aynı devam ediyor.

Dosyaları sıralamak için:
sıralamak istediğiniz dosyaları seçin:
Mevcut dosyaların İşte liste:
AcntGrp.Win:
Temel bayi bilgileri içerir

Address.Srt:
Abone Adres bilgileri içerir

AllOk.Srt:
Abone Tüm Ok Kelime bilgilerini içerir

Süresi dolan Bölgeleri kaldırın:
sahip bölgeleri ve son kullanma tarihini kaldır

Süresi dolan Temps (Rehber, Tarifeleri ve Yorumlar) sökün:
tarihinden sonra geçici girdisini kaldırın.

Names.dat:

Bu dosyada temel abone ve bayi bilgileri Verileri bir hesap deęiřtirildięinde her g¼ncellenir veya yeni bir hesap girilir ierir.

NumbrLst.Srt:

abone Hesap Numarası bilgileri ierir

PCard.Srt:

abone ve bayi Őifre Kartı bilgileri ierir

Phone.Srt:

Abone Telefon (İlköęretim), Telefon (Ortaöęretim) ve dięer ilgili telefon numarası bilgilerini ieren

AlphaLst.Srt:

Abone Adı bilgileri ierir

Dosyaları Regenerate:

: Regenerate Dosyalar | yapılandırma

Regenerate Dosya (lar) iletişim veri dosyaları tamamen yeniden ve yeniden endeksli sağlar. Bu normalde yalnızca lisanslı program veya bir hesap kapasite artışı ilk yükleme sırasında gereklidir.

Eğer yanlış yapılması veya bir veya veritabanı dosyalarını daha büyük bir yolsuzluk olduğunda, bu işlem bilgilerinin kaybına neden olabilir. Bu nedenle her zaman yapmak gerekir [destek olmak](#) Regenerate Dosyalar prosedürü çalıştırmadan önce.

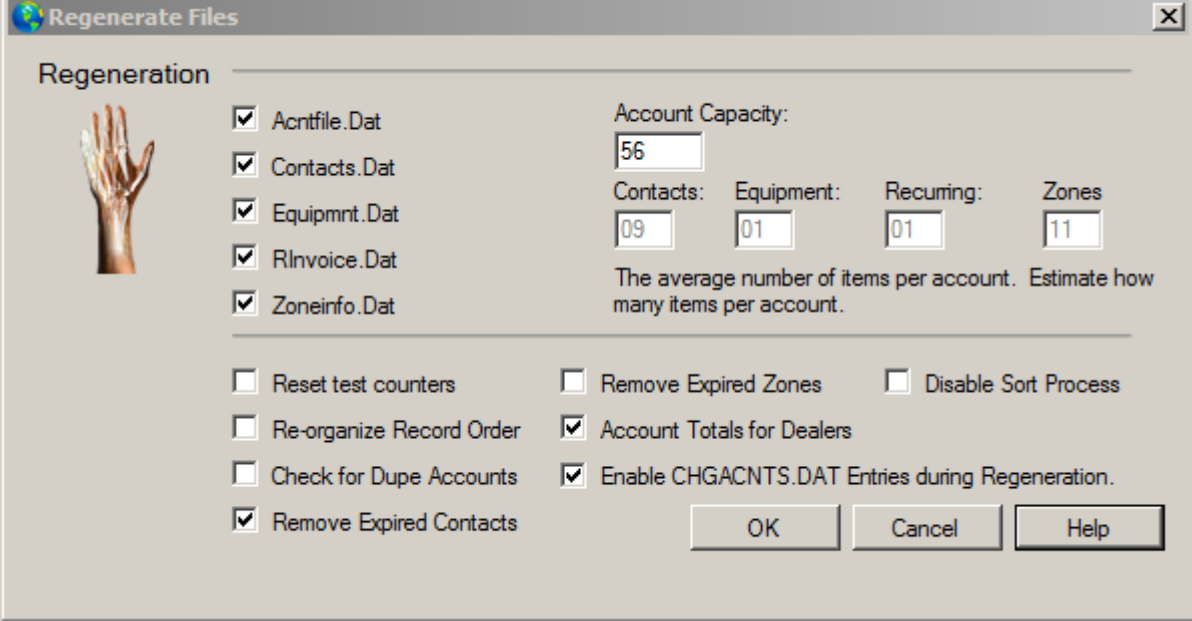

Regeneration

Acntfile.Dat

Contacts.Dat

Equipmnt.Dat

RIInvoice.Dat

Zoneinfo.Dat

Account Capacity: 56

Contacts: 09 Equipment: 01 Recurring: 01 Zones: 11

The average number of items per account. Estimate how many items per account.

Reset test counters

Re-organize Record Order

Check for Dupe Accounts

Remove Expired Contacts

Remove Expired Zones

Account Totals for Dealers

Enable CHGACNTS.DAT Entries during Regeneration.

Disable Sort Process

OK Cancel Help

AcntFile.Dat:

Eğer AcntFile.Dat yeniden istiyorsanız bu kutuyu işaretleyin. Bu dosya Bölge Bilgi istisna ve Çağrı listesi ile bir hesabın tüm bilgileri içerir.

Contacts.Dat:

Eğer Contacts.Dat dosyasını yeniden oluşturmak istiyorsanız bu kutuyu işaretleyin. Bu dosya, tüm hesaplar için çağrı listesi bilgilerini içerir.

Equipment.Dat:

Eğer Equipment.Dat dosyasını yeniden oluşturmak istiyorsanız bu kutuyu işaretleyin. Bu dosya, tüm hesaplar için ekipman listesi bilgilerini içerir.

RInvoice.Dat:

Eğer RInvoice.Dat dosyasını yeniden oluşturmak istiyorsanız bu kutuyu işaretleyin. Bu dosya, tüm hesaplar için yinelenen fatura bilgilerini içerir.

ZoneInfo.Dat:

Eğer ZoneInfo.Dat dosyasını yeniden oluşturmak istiyorsanız bu kutuyu işaretleyin. Bu dosya, tüm hesaplar için bölge listesi bilgilerini içerir.

Hesap Kapasitesi:

Bu alan programın cari kapasitesini gösterir. Bir hesap yükseltmeden sonra dosya rejenerasyon yaparken, burada yeni hesap kapasitesini girdiğinizden emin olun.

İletişim:

Bu alan Hesabına Başına Ortalama Kişiler mevcut değerini gösterir. Bu değer artar Eğer Contacts.Dat dosyasını yeniden oluşturmanız gerekir.

Not: Bu alan salt okunur ve yalnızca bilgilendirme amaçlıdır sağladı. Görüntülenen değerini değiştirerek Sistemi ile gerçekleştirilir Global Seçenekler

ekipmanlar:

Bu alan Ekipmanları Girişler Başına Hesabı mevcut değerini gösterir. Bu değer artar Eğer Equipmnt.Dat dosyasını yeniden oluşturmanız gerekir.

Not: Bu değer veriler silinmez ve kurtarıldı değil edilebilir ilk SIMS, Inc. temas etmeden azalmış asla. Bu salt okunur bir alandır. Bu değer Sistemine gitmek değiştirmek için Global Seçenekler.

Tekrarlayan:

Bu alan değer artışı olması durumunda, RInvoice.Dat dosyasını yeniden oluşturmanız gerekir .. Ortalama Fatura Girişleri Başına Hesabı için geçerli değerini gösterir.

Not: Bu değer veriler silinmez ve kurtarıldı değil edilebilir ilk SIMS, Inc. temas etmeden azalmış asla. Bu salt okunur bir alandır. Bu değer Sistemine gitmek değiştirmek için Global Seçenekler.

bölgeleri:

Bu alan Ortalama Bölge Girişleri Başına Hesabı için geçerli değerini gösterir. Bu değer artar Eğer ZoneInfo.Dat dosyasını yeniden oluşturmanız gerekir.

Not: Bu değer veriler silinmez ve kurtarıldı değil edilebilir ilk SIMS, Inc. temas etmeden azalmış asla. Bu salt okunur bir alandır. Bu değer Sistemine gitmek değiştirmek için Global Seçenekler.

Test Sayaçları sıfırla:

Sıfırlama Testi Sayaçlar saha otomatik test sayaçlarını Her değer hesabı veritabanının Önerme Tab hesaplar için girilen Testi sıfırlanır belirtir

Kayıt Sırası yeniden organize:

Dupe Hesapları kontrol edin:

yinelenen hesaplar için Çekler

Süresi dolan İletişim kaldırın:

Süresi dolan kişileri kaldırır

Süresi dolan Bölgeleri kaldırın:

sahip bölgeleri ve son kullanma tarihini kaldırır

Hesap Bayiler için Toplam:

dialer hesapların toplam sayısını günceller

Rejenerasyon sırasında CHGACNTS.DAT girişlerini etkinleştirin:

Değişim Accounts.dat

Bir hesaba yapılmış herhangi bir değişiklik yansıtır

Devre Dışı sırala Süreci:

Reindex Tarih Dosyaları:

: Reindex Tarih Dosyaları | yapılandırma

Genel bakış:

Yeniden dizin Tarih Dosya (lar) iletişim tekli veya çoklu geçmiş dosyalarını yeniden endeksli sağlar. Bir veya daha fazla dizin dosyaları bozulmuş varsa olaylar alınan veya ancak oluşturulan olarak program güncellemeleri tarih endeksleri, indeksleme gerekebilir.

İlköğretim İstasyonu otomatik olarak Pazar günü tarihine göre bir dosya adına 00:00 geçerli abone geçmiş dosyası (denilen Events.His) her Pazar günü yeniden adlandırır (yani, aa-gg-yy & nereye rdquor mm "ay-rdquor olduğu; dd "gün ve & rdquor olduğu; yy") yılın son iki rakamıdır. Bu nedenle, her bir dosya tarih saat 00:00 Pazar gününe kadar 00:00 önceki Pazar günü uzanan tarihini içerir. Örneğin, bu yıl pazar gününe denk bir takımından 1 Ocak düşünelim. 00:00 Pazar 8 kadar Pazar 00:00 Ocak 1 tarihini içeren dosyanın adı 01-08-99 adlı olacaktır.

Tarihin şimdiki hafta Events.His adlı bir dosyaya yer almaktadır. Yukarıda açıklandığı gibi, bu dosya Pazar günü bugüne kadar her hafta yeniden adlandırıldı. Ayrıca, mevcut hafta (Events.His) dosyası sadece Birincil Sistemi tarafından yeniden endeksli edilebilir.

Başlangıç ve sağlanan ve tarih dosya (lar) bağlı kullanılabilir indeksleme için tarih girişlerini biten yeniden endeksi istiyoruz:

Tarihin tek bir hafta başlayın Tarihi alanında hafta seçip Tamam tıklayarak yeniden dizine alınır. Tarihin Çoklu (bitişik) haftada bir tarihi ve tarihi kadar başlayın seçip Tamam tıklayarak yeniden endekslidir.

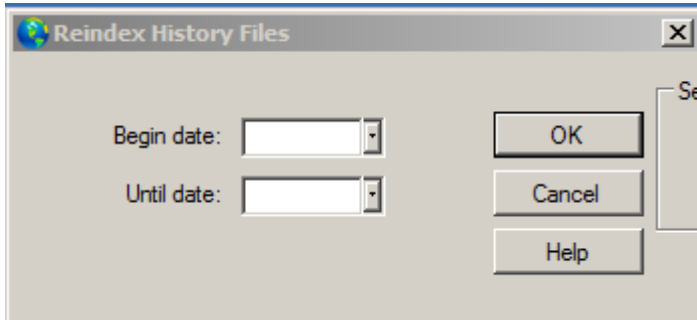

Bölüm 9: SIMS III Sistemi

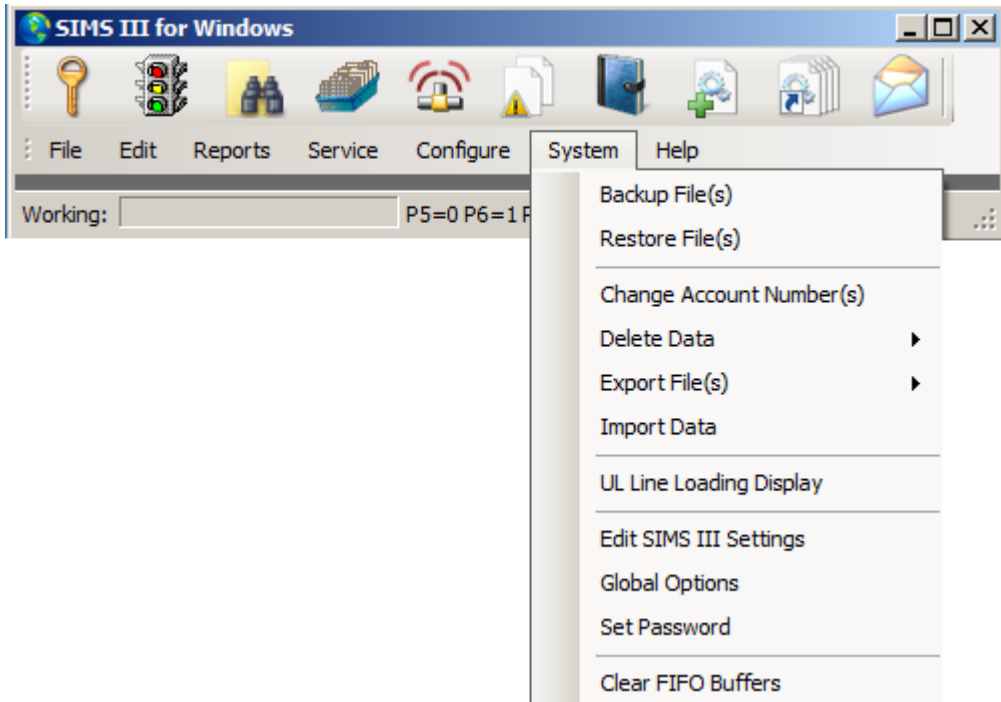

**Yedekleme Veri Dosyaları:
sistemi | Yedekleme dosyaları):**

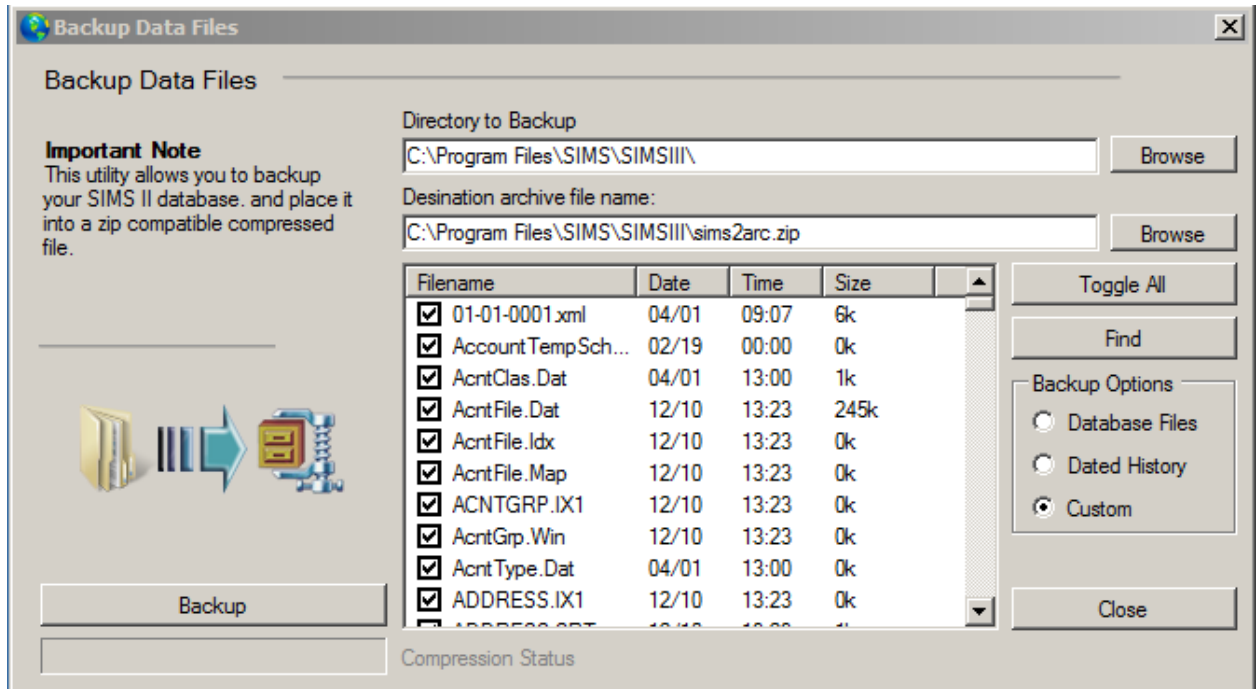

/ Select tüm accts geçiş listedeki tüm dosya seçimini

**veri dosyaları geri yükle
sistemi | dosyayı geri (lar)**

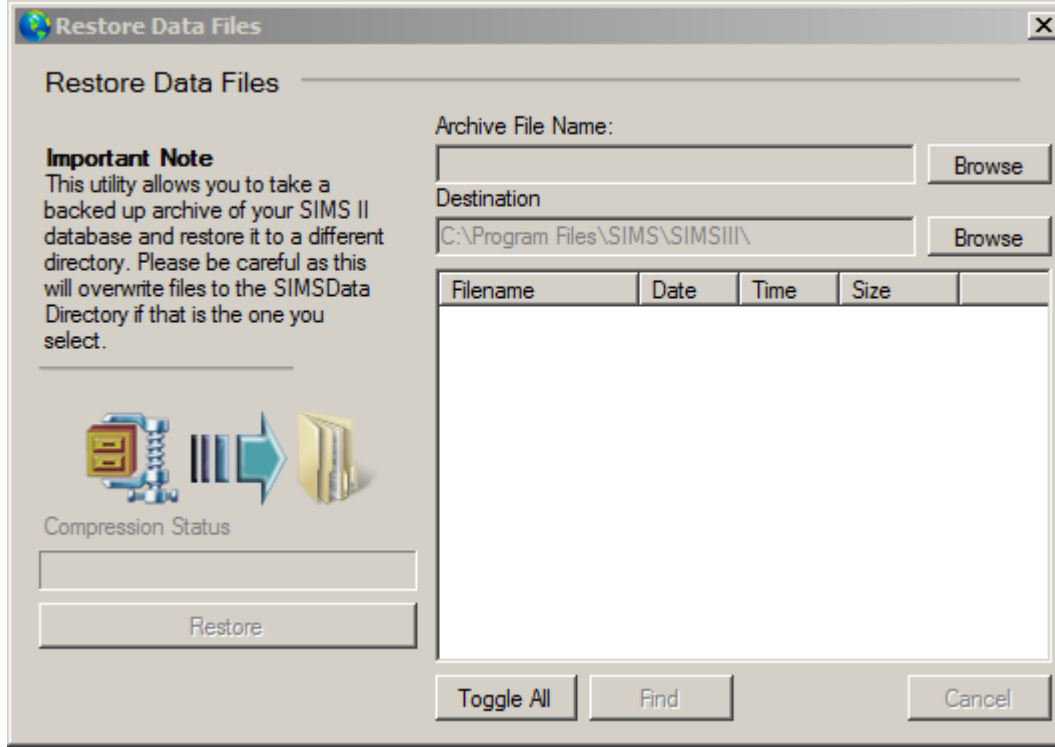

**Arşiv dosya adı kullanıcı yedekleme dosyası seçmenizi sağlar
/ Select tüm accts geçiş listedeki tüm dosya seçimini**

Hesap numaralarını deęiřtirme sistemi | Deęiřim hesap numarası (ler)

AcctNbr	Grp	Cls	Name	Account Type	Control Type	C
<input checked="" type="checkbox"/> 01-01-0001	ACME	C+S	Tequila Willies			1

01-01-0001 Clear ListView has 1 item(s)

All Account Number Group Class Control Phones Control Type

Sift on: No User Defined Sift New RR-LL:

Begin date: Until date:

Options

Change Zone Redirection Change Zone Account Number Change Alt-Backup Account

Change Notify Account Number Change Backup Account Number Only Change History Records

OK Cancel Help

Bir hesap numarasını deęiřtirmek için:

tarafından arama seeneęi setim:

Hesap numarası, grup, Sınıf, Denetim Telefonlar, Kumanda tipi veya tüm

Sonra metin kutusuna Yukarıdaki listede bir hesap sein ve setięiniz istenir ok tıklayın

Yeni RR-LL numarası

Please enter the new Number in the RR-LL format

OK

Yeni RR-LL butonuna tıkklayarak: Kullanıcıların sayı seimi iletiřim kutusunda yeni bir hesap numarası semek mmkn olacak

Account	Name
00-00-0002	INGLES #2
00-00-0003	INGLES #3
00-00-0004	INGLES #4
00-00-0005	INGLES #5
00-00-0006	INGLES #6
00-00-0007	INGLES #7
00-00-0008	INGLES #8
00-00-0009	INGLES #9
00-00-0011	INGLES #11
00-00-0012	INGLES #12
00-00-0013	INGLES #13
00-00-0014	INGLES #14
00-00-0015	INGLES #15

OK Cancel Help

Clear ListView has 56 item(s)

Srch All Number Name Group

sistemi | data hesabını delete delete (ler)

Hesap Arama (Silme)

hesabına tipi ve metin kutusuna hesap özellikleri ve çift veya ok tıklayın ve mesaj görüntülenir

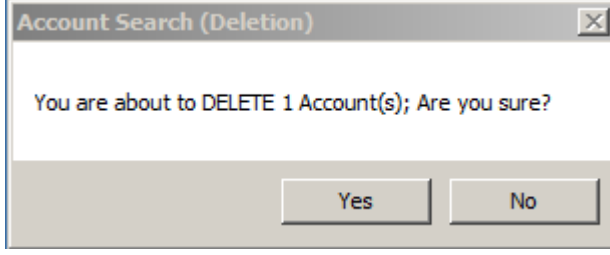

ad, adres, telefon ve daha fazlası: Kullanım tarafından da bir hesap için arama yapabilirsiniz

sistemi | Verileri Sil | Hafta Geçmişini Sil
Hafta Geçmişini Sil:

Delete History Week

Week of history to delete:

OK

Cancel

Help

sistemi | Verileri Sil | Geçmiş Özeti sil
Geçmiş Özeti Silme

Genel bakış:

Bu seçim veritabanından bir veya daha fazla hesaplar Olay Özeti silinmesini sağlar. açıklandığı gibi çağırma sonra parametreleri girin [hesap Arama](#) genel bakış.

History Summary Deletion

Account	Grp	Cls	Name	Address	City	State
00-00-0002	ACME	C+S	INGLES #2	7 LEICESTER HWY	ASHEVILLE	NC
00-00-0003	0001	C+U	INGLES #3	915 MERRIMON AVENUE	ASHEVILLE	NC
00-00-0004	0001		INGLES #4	1141 TUNNEL ROAD	ASHEVILLE	NC
00-00-0005	0001		INGLES #5	669 HAYWOOD ROAD	ASHEVILLE	NC
00-00-0006	0001		INGLES #6	1122 RANDOLPH STRE...	THOMASVILLE	NC
00-00-0007	0001		INGLES #7	29 TUNNEL ROAD	ASHEVILLE	NC
00-00-0008	0001		INGLES #8	550 HWY 9	BLACK MOUNTAIN	NC

Clear ListView has 54 item(s)

Account number: Group: Class:

Name:

Address:

Account Phone:

All Ok word or PC:

Contact Info:

Name: Phone: Passcard:

Normal Last Update Next Violation

OK Cancel Help

sistemi | ihracat dosyaları:

Hesap Verileri:

Account Search (Export)

Account	Grp	Cls	Name	Address	City	State	
00-00-0002	ACME	C+S	INGLES #2	7 LEICESTER HWY	ASHEVILLE	NC	
00-00-0003	0001	C+U	INGLES #3	915 MERRIMON AVENUE	ASHEVILLE	NC	
00-00-0004	0001		INGLES #4	1141 TUNNEL ROAD	ASHEVILLE	NC	
00-00-0005	0001		INGLES #5	669 HAYWOOD ROAD	ASHEVILLE	NC	
00-00-0006	0001		INGLES #6	1122 RANDOLPH STRE...	THOMASVILLE	NC	
00-00-0007	0001		INGLES #7	29 TUNNEL ROAD	ASHEVILLE	NC	
00-00-0008	0001		INGLES #8	550 HWY 9	BLACK MOUNTAIN	NC	

Clear List View has 54 item(s)

Account number: Group: Class:

Name:

Address: Account Phone:

All Ok word or PC:

Contact Info:

Name: Phone: Passcard:

Normal Last Update Next Violation

No User Defined Sift

OK Cancel Help

Hesap kullanımları çift tıklayarak veritabanı ihracat iletişim kutusu göreceksiniz

Database Export

Account	Grp/PCard	Cls/Comment	Name	Address/Phone	
<input checked="" type="checkbox"/> 01-01-00...	ACME	C+S	Tequila Willies	13452 Osborne Street	
<input checked="" type="checkbox"/> 01-01-00...	SIMS	C+S	Fibertec, Inc.	6207 Santa Monica Blvd.	
<input checked="" type="checkbox"/> 01-01-00...	SIMS	CBS	Winston Davis Watchmakers & J...	8329 Cote De Nieges	
<input checked="" type="checkbox"/> 01-01-00...	ACME	C+S	Tony's On the Pier	231 Huntington Beach Blvd.	
<input checked="" type="checkbox"/> 01-01-00...	SIMS	C*S	Best Way Movers & Storage Com...	1112 Pueblo Drive	
<input checked="" type="checkbox"/> 01-01-00...	ACME		Associated Medical Building	3820 Wilson Creek Blvd. Suite 100	
<input checked="" type="checkbox"/> 01-01-00...	ACME	C+S	Garret's Art Gallery	16418 Arbor Downs Road	
<input checked="" type="checkbox"/> 98-01-00...			ITI SX-V Generic Zone Account		
<input checked="" type="checkbox"/> 98-01-00...			DMP Generic Zone Account		
<input checked="" type="checkbox"/> 02-02-00...	ACME	C+N	Garret's Art Gallery	16418 Arbor Downs Rd.	

Data to Export

Account Main Equipment Schedules

Zones Recuring Dealer Main

Contacts Video

Export Cancel Help

sistemi | İhracat Dosya (lar)

Satıcı veri:

Dealer Search (Export)

Account	Grp	Cls	Name	Address	City	State	All
99-01-0001	ACME		Acme Security Systems, Inc.		Plano	TX	
99-01-0002	SIMS		SIMS, Inc.		Plano	TX	

Clear ListView has 2 item(s)

Account number: Group: Class:

Name:

Address: Account Phone:

All Ok word or PC:

Contact Info:

Name: Phone: Passcard:

Normal Last Update Next Violation

No User Defined Sift OK Cancel Help

Çift tıklayarak kullanıcıların veritabanı ihracat iletişim kutusu göreceksiniz

Database Export

Account	Grp/PCard	Cls/Comment	Name	Address/Phone
<input checked="" type="checkbox"/> 99-01-00...	ACME		Acme Security Systems, Inc.	
<input checked="" type="checkbox"/> 99-01-00...	SIMS		SIMS, Inc.	

Data to Export

Account Main Equipment Schedules

Zones Recurring Dealer Main

Contacts Video

Export Cancel Help

**sistemi | Veri Alma:
Veritabanı İthalat:**

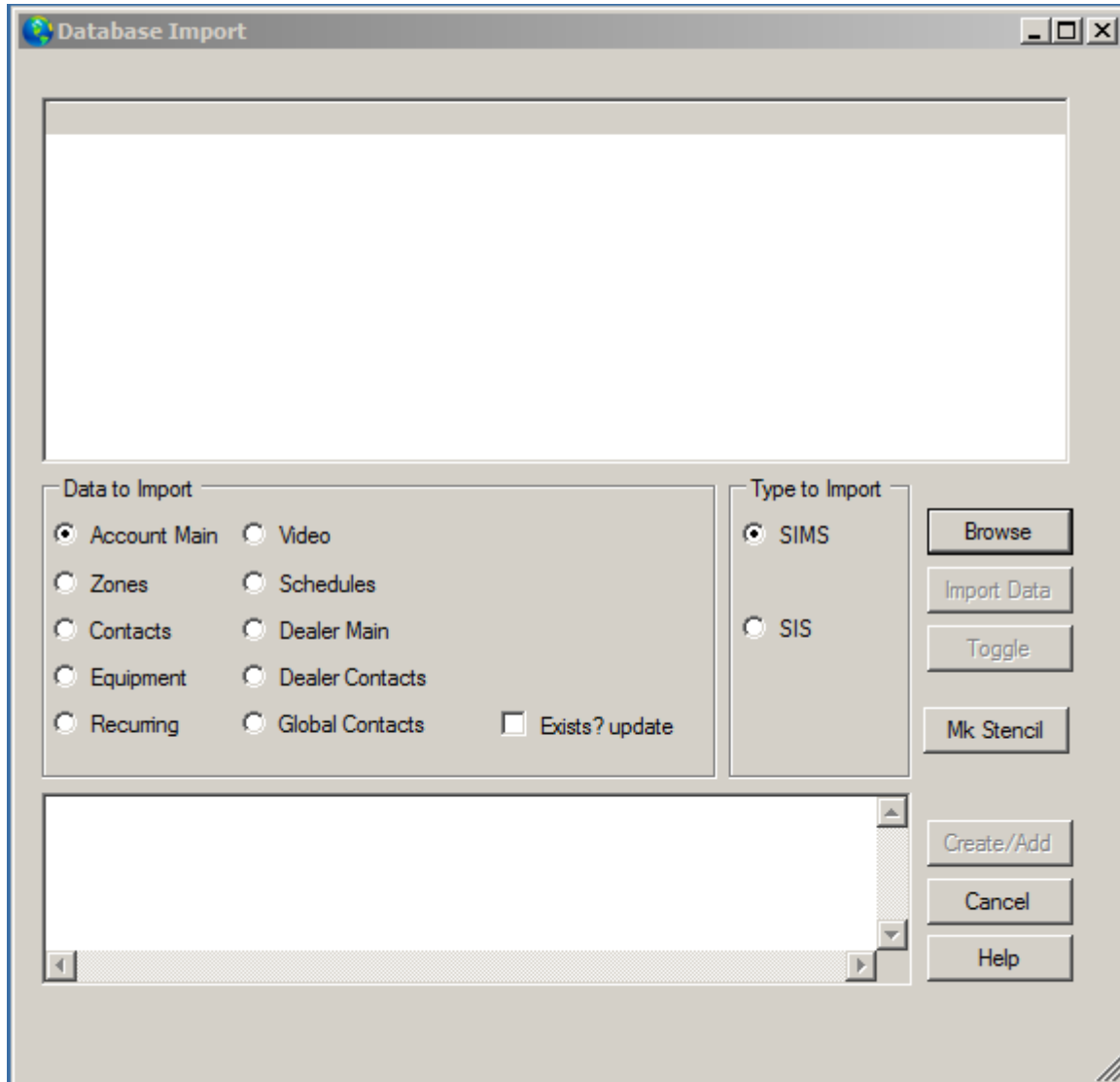

<https://www.youtube.com/watch?v=Z1JCFF8rAK0>

Veritabanı ithal pencere
veritabanı dönüşüm için csv dosyasından içe
Csv excel
Bir bölgeyi seçip tıklayarak şablon kullanıcıları excel ihracat yerden bir rapor görüntüleyici
göreceksiniz yapmak

sistemi | UL Hattı yükleme Ekran
UL Hattı Yükleme:

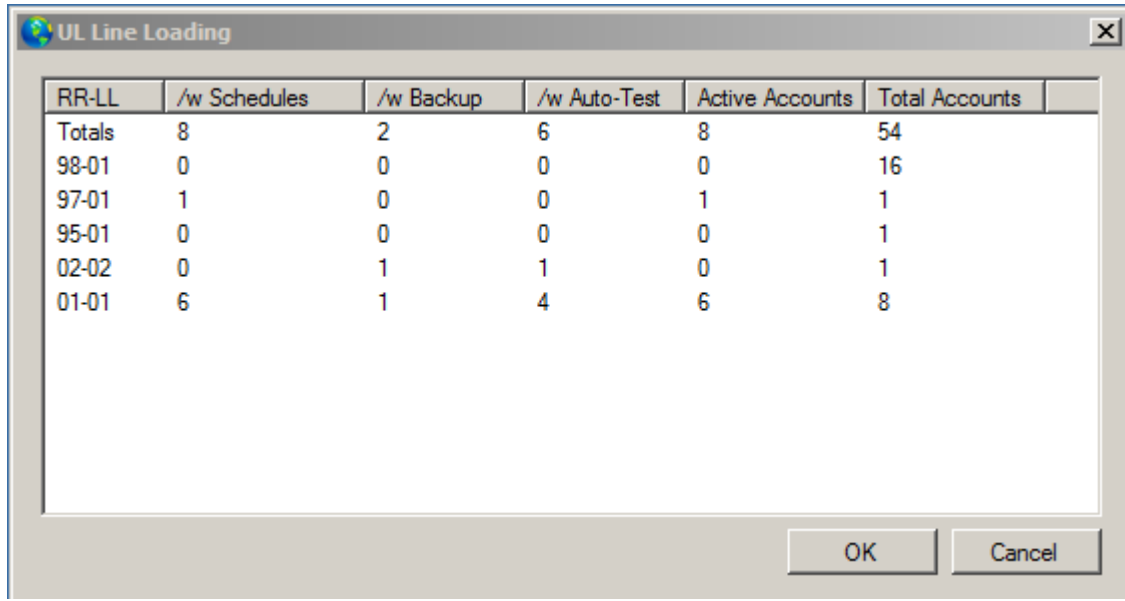

RR-LL	/w Schedules	/w Backup	/w Auto-Test	Active Accounts	Total Accounts
Totals	8	2	6	8	54
98-01	0	0	0	0	16
97-01	1	0	0	1	1
95-01	0	0	0	0	1
02-02	0	1	1	0	1
01-01	6	1	4	6	8

At the bottom of the dialog, there are two buttons: "OK" and "Cancel".

UL Çizgi Yükleme çubuk grafik Alıcılar ve Hat Gruplama belirlenmesini sağlayacak ve aldıkları ne kadar aktivite.

sistemi | Düzen SIMS III Ayarlar: Düzen SIMS III Ayarlar:

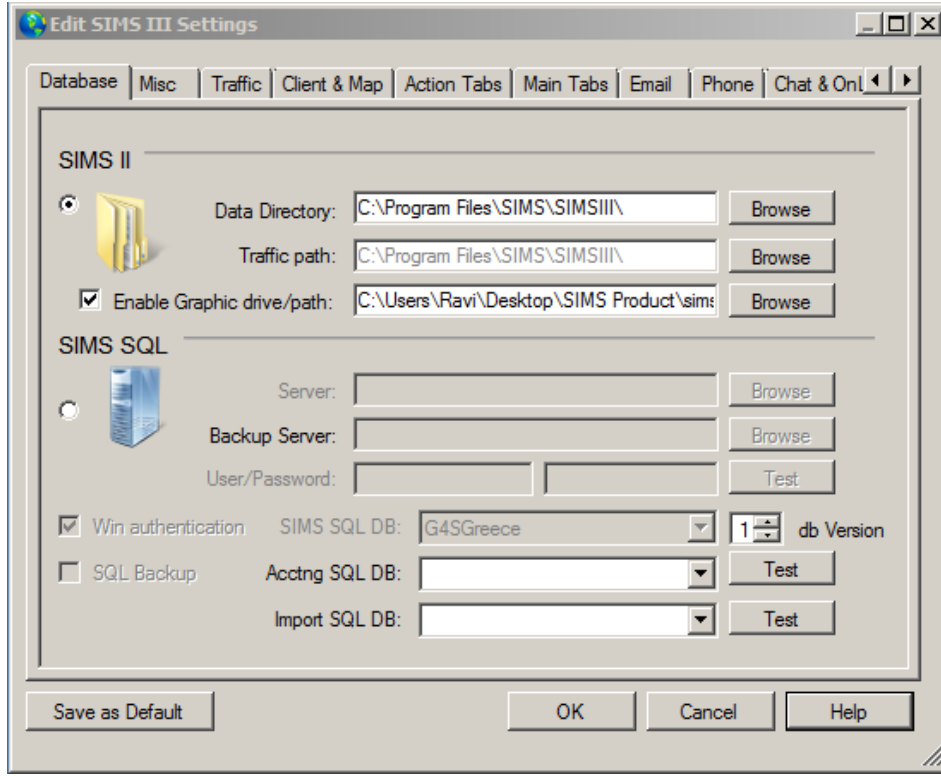

Veritabanı Sekme:

Sistemi | Düzenle SIMSIII Ayarları | Veritabanı Sekme

Genel bakış:

SIMSIII pencereler için veya bir SQL veritabanı ile SIMSII / SIMS düz metin veritabanı ya çalışabilirsiniz. Bu ekran, kullanmak istediğiniz veritabanını seçin ve kurulum için izin verir.

SIMSII:

Veri Dizini:

Veri Dosyaları Sürücü ve Dizin alanı SIMSII veri dosyalarının bulunduğu sürücü ve yolun girişine izin verir. Bu değer sürücü ve yolu için kullanılır [Yedekleme dizini](#) Bir yedekleme yapmak için hazırlanırken. alanına bitişik sürücüleri ve dizinleri gezinmek için bir Gözet düğmesi olduğunu.

Trafik yolu:

Kullanıcıların klasörleri seçmek için verir

Grafik sürücü / yolu etkinleştirme:

Böyle gözetim videolar ve planları gibi grafiksel depolama için bir yol

SIMS SQL:

sunucu:

Ağdaki SQL sunuculara Yolu

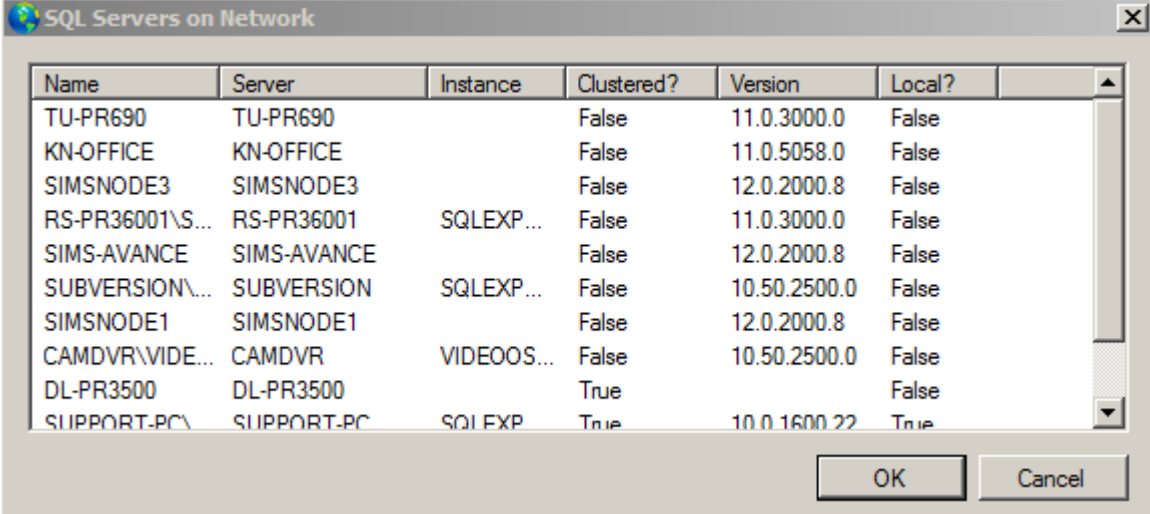

Name	Server	Instance	Clustered?	Version	Local?
TU-PR690	TU-PR690		False	11.0.3000.0	False
KN-OFFICE	KN-OFFICE		False	11.0.5058.0	False
SIMSNODE3	SIMSNODE3		False	12.0.2000.8	False
RS-PR36001\S...	RS-PR36001	SQLEXP...	False	11.0.3000.0	False
SIMS-AVANCE	SIMS-AVANCE		False	12.0.2000.8	False
SUBVERSION\...	SUBVERSION	SQLEXP...	False	10.50.2500.0	False
SIMSNODE1	SIMSNODE1		False	12.0.2000.8	False
CAMDVR\WIDE...	CAMDVR	VIDEOOS...	False	10.50.2500.0	False
DL-PR3500	DL-PR3500		True		False
SUPPORT-PC\	SUPPORT-PC	SQL EXP	True	10.0.1600.22	True

Yedekleme Sunucusu:

yedekleme için sunucu listesi

Kullanıcı şifresi

Win kimlik

SQL Backup

SIMS SQL DB:

Acctng SQL BD:

İthalat SQL DB:

Db versiyonu

Çeşitli Sekme:
Sistemi | Düzenle SIMSIII Ayarları | Çeşitli Sekme:

Edit SIMS III Settings

Database Misc Traffic Client & Map Action Tabs Main Tabs Email Phone Chat & Onl

SIMS III Miscellaneous Options

Enable UL Requirements Divide History on Wednesday

Allow Multiple Work Orders Enable Passcard Date/Time

Reduce Contact Usage Disable Red Tab Requirement

Override to (Y)es character Adjust Message Format

Override to US DaysOfWeek Enable Local EnCoding

Enable Hex Tolerances Disable Spell Checker

Disable ReSizer Bounds Emulate SIMS II Security

English Language/Region OverWatch IP Addr 255.255.255.255

Enable ToolTips ToolTip Level Alt+F6 Search Days 3

Normal Mask Type Max ListView Items 5000

Normal Maintenance Type Work Order Form W-S-D.Fwr

Default Text Adjustments Foms: C:\Program Files\SIMS\SIMSiii\Foms

Save as Default OK Cancel Help

Trafik sekmesi:

Sistemi | Düzenle SIMSIII Ayarları | Trafik sekmesi:

Müşteri ve Harita Sekme:

SIMSIII Google Map Sunucusu:

Google Maps hizmetine SIMSIII erişim sağlamak için bu kutuyu işaretleyin. Bu bağlantı kullanılır [Harita Tab](#) Bir harita üzerinde hesap tesislerinde yerini göstermek için.

Eylem Sekme: Sistemi | Düzenle SIMSIII Ayarları | Eylem Tab

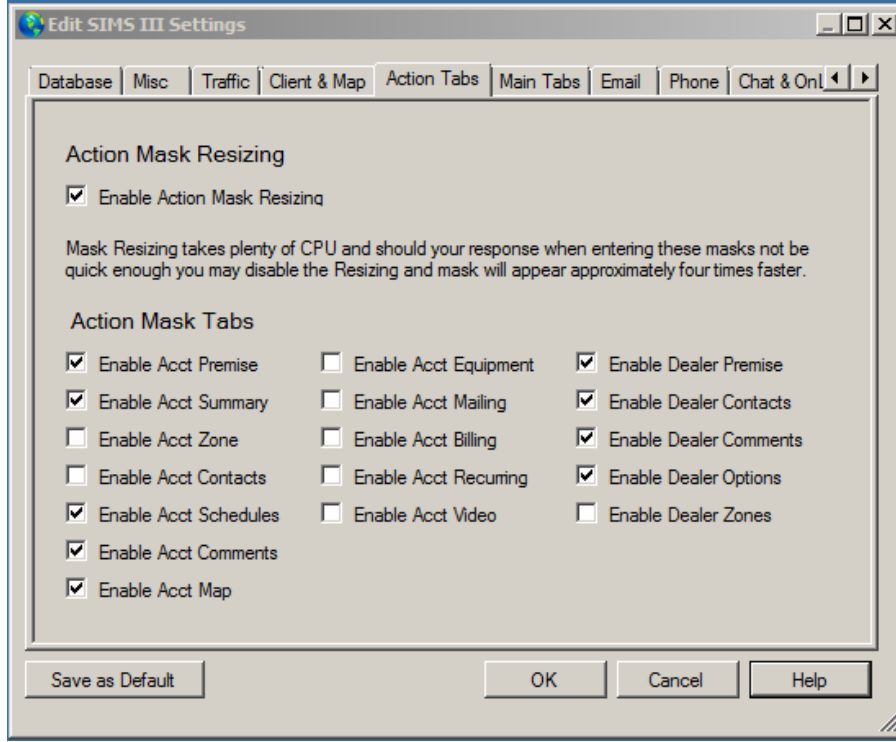

Eylem Maske Sekmeler
sekmeler Eylem Maske edinilebilir olacak belirlemek için bu alanları kullanın.

- Hesap etkinleştirme [öncül](#)
- Hesap etkinleştirme [özet](#)
- Hesap etkinleştirme [bölge](#)
- Hesap etkinleştirme [İletişim](#)
- Hesap etkinleştirme [Programları](#)
- Hesap etkinleştirme [Yorumlar](#)
- Hesap etkinleştirme [Harita](#)
- Hesap etkinleştirme [ekipman](#)
- Hesap etkinleştirme [Posta](#)
- Hesap etkinleştirme [fatura](#)
- Hesap etkinleştirme [yinelenen](#)
- Etkin [Bayi Öncül](#)
- Etkin [Bayi Yorumlar](#)

Etkin [Bayi Seçenekleri](#).

Ana Sekmeler:

Sistemi | Düzenle SIMSIII Ayarlar | Ana Sekmeler:

Genel bakış:

Bu iletişim kutusu sekmeleri edinilebilir olacak belirlemek sağlar [hesap İşletim](#) ve [Bayi Bakım](#) pencereler.

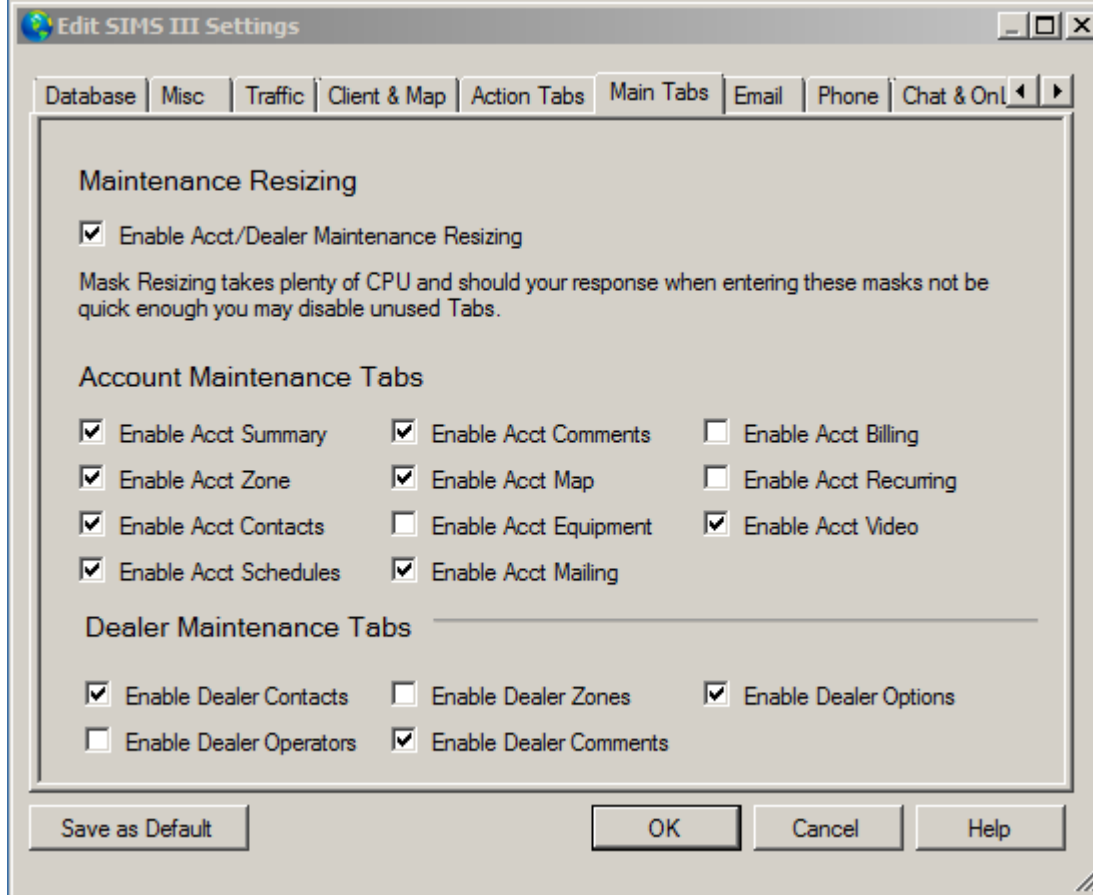

Hesap öncül etkinleştirme

Hesap etkinleştirme [özet](#)

Hesap etkinleştirme [bölge](#)

Hesap etkinleştirme [İletişim](#)

Hesap etkinleştirme [Programları](#)

Hesap etkinleştirme [Yorumlar](#)

Hesap etkinleştirme [Harita](#)

Hesap etkinleştirme [ekipman](#)

Hesap etkinleştirme [Posta](#)

Hesap etkinleştirme [fatura](#)

Hesap etkinleştirme [yinelenen](#)

Bayi Bakım Sekmeler:

Etkin [Bayi İletişim](#)

Etkin [Bayi Yorumlar](#)

Etkin [Bayi Seçenekleri](#)

E-posta Sekme:

Sistemi | düzenle SIMSIII ayarları | E-posta Sekme:

Genel bakış:

SIMSIII bir SMTP sunucusu üzerinden doğrudan e-postalar göndermek için yeteneğine sahiptir. Ancak, ComServer üzerinden e-postalar göndermek için kurmak için seçeneğiniz vardır. Düzenleme SIMSIII Ayarları E-posta Tab yapmanızı sağlayan

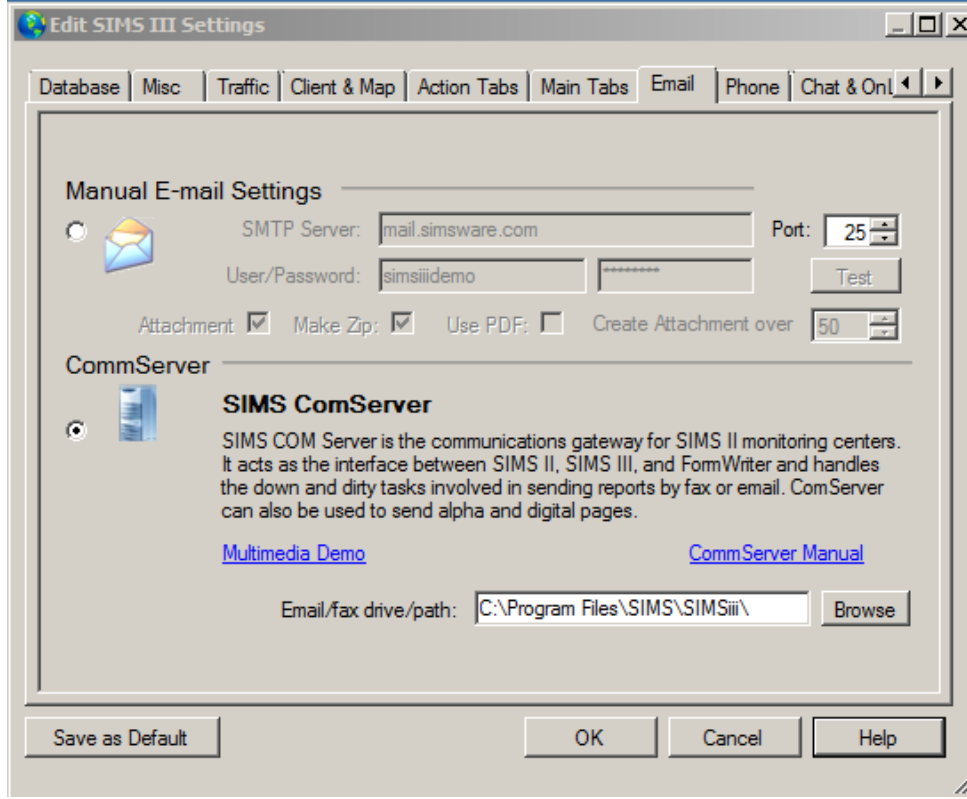

Manuel E-Posta Ayarları:

Eğer SIMSIII bir SMTP sunucusu üzerinden doğrudan e-postalar göndermek istiyorsanız bu seçeneği seçin. Bunu yapmak için geçerli bir kullanıcı / şifre ile bir SMTP sunucusu girmeniz gerekir.

SMTP Sunucusu:

Giden posta (SMTP) sunucusu alanı, SIMS ComServer ile giden e-posta göndermek için kullanması gereken SMTP sunucusunun adını belirtmek için izin verir

Kullanıcı şifresi:

Bu alan SMTP sunucusu oturum açmak için bir kullanıcı adı / parola belirlemenizi sağlar.

Dosya eki:

Kullanıcı dosyaları eklemek verir

Zip olun:

zip formatında içine dosyaları sıkıştırır

Bu alan büyüklüğü alanın üzerine Oluştur Ek tarafından belirtilenden daha büyükse eki dosyanın bir PkZip™ uyumlu bir arşiv oluşturmak için programı sağlar.

PDF kullanın:

PDF dosyası formatında dosyaları dönüştürür

Ek üzerinde oluşturun:

Kullanıcıların büyük dosyaları göndermek için izin verir ve eki boyutunu belirtir

Bir ek dosya sıkıştırılmış olacak belirlemek için kullanılacak kilobayt bir dosya boyutu Bu alan giriş e-posta için (sıkıştırılmış). Bir sayı girmek için Ek Aşırı kontrol edilmelidir oluşturun.

ComServer:

e-postalar göndermek sorumlu ComServer için bu seçeneği seçin.

TAPI Sekme:

Sistemi | Düzenle SIMSIII Ayarlar | TAPI:

Genel bakış:

Bu iletişim kutusu, kurulum a yapmanızı sağlar [TAPI](#) cihazı.

Edit SIMS III Settings

Database Misc Traffic Client & Map Action Tabs Main Tabs Email Phone Chat & Onl

Phone Settings

 UseTAPI UseTSAPI Use Avaya

Device Name:

Avaya Port Name:

Avaya Client Name:

Avaya IP Address:

Test Number/IP:

Transfer Adr/Ext: Transfer

Dialing PreFix: Dialing Suffix:

Use Windows Dialing Rules

Don't Answer

Call

Disconnect

Answer

Rules

Save as Default OK Cancel Help

Çevrimiçi sohbet:

SIMS III Chat Server

 Computer Name or IP: Port:

SIMS Chat Server allows you to see whenever accounts are locked in real time from all operators. In addition it allows operators to privately chat with each other to discuss aspects of handling any item in real-time.

SIMS III OnLine Server

 Computer Name or IP: Port: Country of Client Origin:

SIMS OnLine Server allows you to retrieve information from the SIMS SQL Server database. This server will provide zip code information (based on the City) and allows access to the Master Authority information database.

Save as Default OK Cancel Help

SIMSIII sohbet sunucusu:

SIMSIII sohbet sunucusunu etkinleştirmek için bu kutuyu işaretleyin. Bu sunucu hesapları, tüm operatörlerden gerçek zamanlı olarak kilitli zaman görmenizi sağlar. Buna ek olarak operatörler özel gerçek zamanlı olarak herhangi bir öğeyi taşıma yönlerini tartışmak için birbirleri ile sohbet etmelerini sağlar.

Yazı sekmesi:

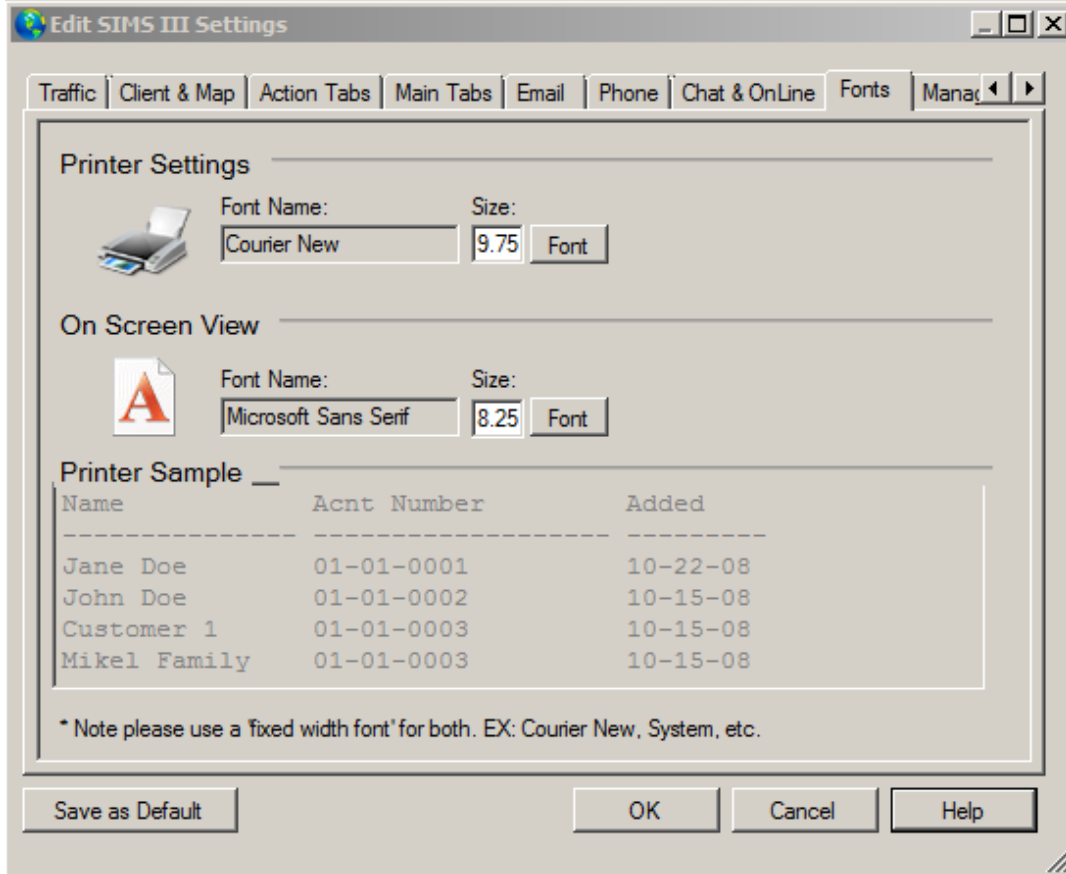

Kullanıcıların yazı tipi boyutunu değiştirmek için izin verir

Yönetimi sekmesi:

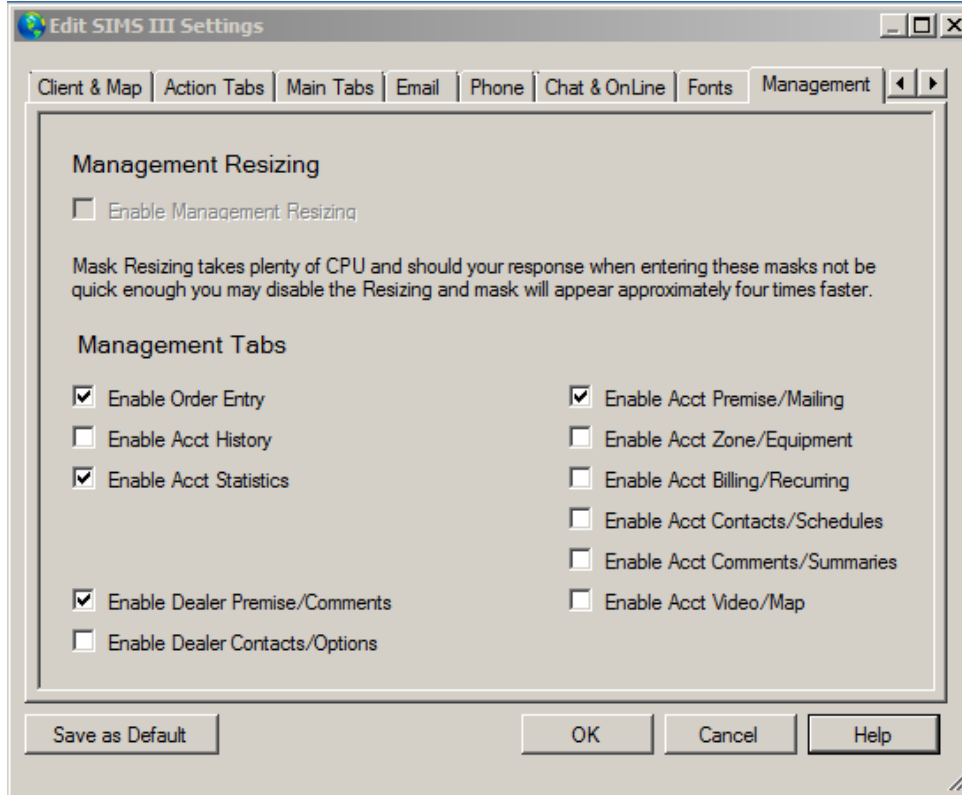

Seenekler sekmesi:

Sistemi | Kresel Seenekleri | Seenekler Sekmesi:

Genel bakış:

Genel Seenekler Seenekler sekmesi, birkaç sistem genelinde seeneklerin girişine izin verir.

Rapor Seenekleri:

Askeri Zaman kullanın

Zaman 24 saat askeri gösterimde yerine 12 saatlik AM veya PM sağlanacaktır eğer Bu alan belirtir.

Hesap Numaraları göster:

Bu alan hesap numarası geçmiş raporları dahil edilecektir belirtir.

Tarih olmadan Göster hesapları:

geçmiş olmayan gösterir hesapları hiçbir aktiviteye sahip olan bir hesap geçmiş raporlarında yer alacaktır belirtin.

Geçmiş Bölge Açıklaması yazın:

Bu seenek, hesabın kullanıcı adı ve bölge Açıklama tarih kayıtlarında yer alacaktır belirtir.

faks için ince çözünürlük kullanın:

Bu alan faks, program daha yüksek bir çözünürlük kullanır belirler.

Fatura raporunda Adres:

Bu alan adres bilgisi fatura veri ihracat eklenecektir belirtir.

Hesap denetim izi:

Hesap Denetim Trail bir hesaba değişiklikler tarihe yazılır belirtir. Etkinse, bir [Denetim İzi raporu](#) modifiye edilmiş veriler hakkında ayrıntılı bilgi sağlayan mevcuttur.

zaman dilimi içinde denetim izi şunlardır:

Bu veritabanı değişiklikleri hesaba ilişkin geçmiş kayıtları Süre rapora dahil edilip edilmeyeceği belirterek zaman çerçevesi rapora denetim izi içerecektir.

Kayıt Tahsisi:**İletişim:**

Hesap başına ortalama İletişim Girişler hesap başına kişileri sayısı girişine izin verir. Bu değer size arttırılırsa gerekir[canlandırmak](#) Contacts.Dat dosyası.

ekipmanlar:

Hesap başına Ekipman Girişler hesap başına ekipman kalemlerinin sayısı girişine izin verir. Bu değer size arttırılırsa gerekir[canlandırmak](#) Equipmnt.Dat dosyası.

Fatura:

Hesap başına ortalama Fatura Girişleri hesap başına fatura öğeleri yinelenen sayısının girişine izin verir. Bu değer size arttırılırsa gerekir[canlandırmak](#) RInvoice.Dat dosyası.

Bölge:

Hesap başına ortalama Bölge Girişleri hesap başına bölgelerin sayısı girişine izin verir. Bu değer size arttırılırsa gerekir[canlandırmak](#) ZoneInfo.Dat dosyası

Bu değer veriler silinmez ve kurtarıldı değil edilebilir ilk SIMS, Inc. temas etmeden azalmış asla.

Site tanıtıcı Bilgisi:**Site tanımlayıcısı:**

Site tanımlayıcı (ler) aktif alanlar uzaktan sitesi kesintisi zamanlarında veritabanlarının (sadece bu sitede daha fazla) sağlayan çoklu izin alanlardır.

Saat Ayarları:**Saat dilimi:**

Kullanıcıların zaman dilimlerini değiştirme izni verir

Tarih formatı:**Gün ışığından yararlanma:**

İşleme Sekme:

sistemi | Küresel Seçenekleri | İşleme Sekme:

Genel bakış:

Küresel Seçenekleri İşleme sekmesi sistem genelinde sinyal işleme seçenekleri girişine izin verir.

Global Options

Options Processing Event Service Schedules

Cancel / Restore

CAN (cancel) removes pending RST (restore) is exception w/event

Any CAN (cancel) cancels all alarms Recurring URS (unrestored) reminder

Open / Close

Modify OPN when open to RST Disable LTO for temp schedules

Modify CLO when closed to RST Opening tolerance for temp schedules

OPN (open) clears unrestored Closing tolerance for temp schedules

LTO/LTC/NOT as account zone Recurring LTO/LTC interval

Call Verification

Event types:

Double Knock: Signal suppression Intv:

E-Mail protocol: Auto-Test during opening hours

Auto-Test Reset: Recurring NOT reminder

Double Knock suppression interval: Enable Dealer Delays

URS reminder after 24 Hour

LTO/LTC reminder after 24 Hours

OK Apply Cancel Help

Restore / İptal:

(İptal) CAN bekleyen kaldırır:

Bu seçenek, program eşleştirme bekleyen otlarla olayı kaldırmak için kod iptal sağlayacaktır belirtir.

Herhangi alarmları iptal (İptal) CAN:

Herhangi bir iptal karşılık gelen herhangi bir hesap için bekleyen tüm otlarla olayları iptal edecektir alınan sinyal iptal olmadığını belirten Tüm Alarmlar iptal eder.

(Restore) RST / olay w istisnadır:

Bu alan hesap şu anda bekleyen beklemeye bir olay varsa bir istisna olay olacak olacak geri yükleme belirler.

URS (otlarla) hatırlatma Dönüşümlü:

Dönüşümlü Unrestored Hatırlatma bekleyen otlarla olayı temizlemek için gerekli olan geri yükleme belirtir. Bu etkinleştirme geri alınıncaya kadar otlarla süresiz geri dönüşüm neden olur.

Aç kapa:

açık RST zaman APN değiştirin:

Bir sonraki açık bir geri yükleme olay modifiye edilecek zaten açık bir hesap için alınan olup olmadığını Değiştir Açık olduğunda Açık belirtir geri.

RST kapalı iken CLO değiştirin:

Bir sonraki yakın zaten geri olaya modifiye edilecek kapalı bir hesap için alınan olup olmadığını Değiştir Yakın belirtir geri kapalı olduğunda.

APN (Açık) otlarla temizler:

Açık temizler Unrestored açılış bekleyen otlarla sinyali açık olup olmadığını belirtir.

LTO / LTC / DEĞİL hesap bölgesi olarak:

Bu seçenek, bilgisayar LTO, LTC iletileri oluşturulan ve olay türleri veya bölgeler olarak oluşturulur DEĞİL belirtir. etkin, daha sonra bölge hesabı veya ana bilgisayar hesabının LTO, LTC zon girdileri içerir ve DEĞİL etkinlik türü ve açıklama ile birlikte olabilir.

Geçici programları için LTO devre dışı bırakın:**temps programları için tolerans Açılış:**

Geçici Tarifeleri için Açılış Tolerans bir hesap için geç açılması tolerans geçici zamanlama girişinin bir giriş için kullanılacak belirtir. Eğer etkinse bir açık geç bir olay için bir sonraki ihlali hesaplanırken, bu hesabın Geç Açık Tolerans katacak.

Geçici programları için tolerans Kapanış:

Geçici Tarifeleri için kapanma Tolerans bir hesap için geç kapanış tolerans geçici zamanlama girişinin bir giriş için kullanılacak belirtir. Eğer etkinse olayı kapatmak için bir geç bir sonraki ihlali hesaplanırken, bu hesabın Geç Kapat Tolerans katacak.

Tekrarlayan LTO / LTC Aralığı:

Tekrarlayan Geç Aralığı yinelenen LTO / dakika LTC kontroller için zaman belirterek sağlar Close / Geç Aç. Bir LTC (örneğin, geçici bir program girilen veya geçersiz değildir) hata oluşturulur ve tamamlandığında Örneğin, bu dakika belirtilen sayıda yeniden görünür.

Doğrulama Çağrısı:

Olay Türleri:Bu alanlar gelişmiş çağrı doğrulama bayrağı ile çalışmak için atanmış animatörlerini tespit. Her bir hesap veritabanı posta sayfasında bulunan.

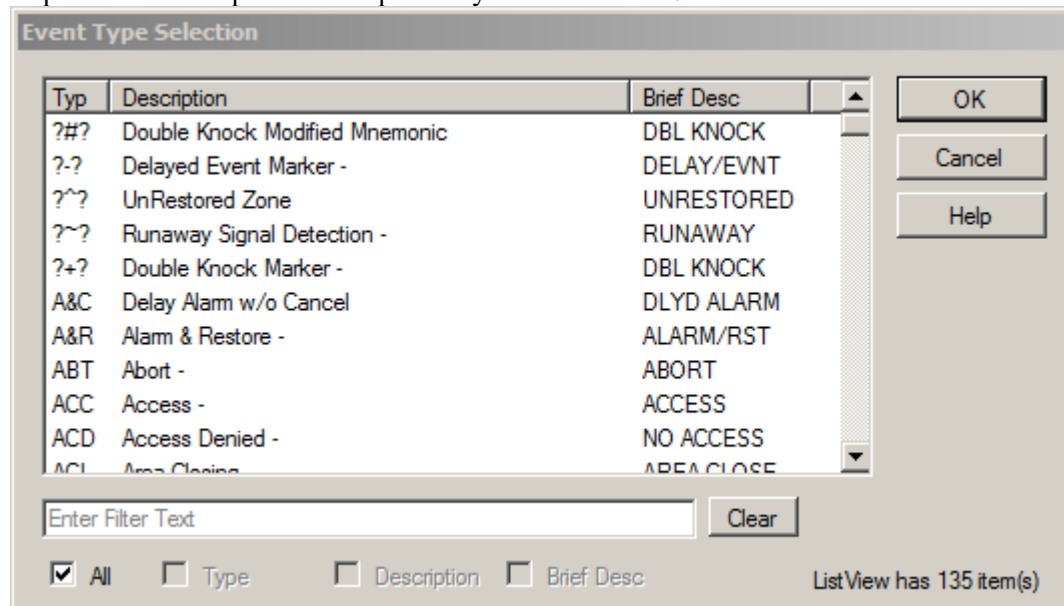

Çift Knock:

Sinyal Çift Bastırma hesabın bölge Çift Knock etkin olup olmadığını sistem otomatik olarak tek sinyalleri günlüğe belirler Knock.

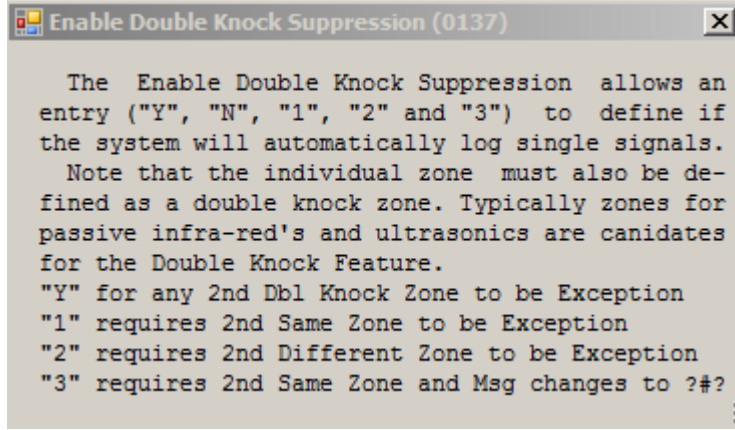
**E-Posta protokolü:**

E-posta protokolünü belirtir

Otomatik Test Reset:**Çift Knock bastırma aralığı:**

Çift Knock Bastırma Aralığı sonraki aynı olay türü için beklemek (dakika) zamanı belirtir.

Sinyal bastırma:

Aynı Sinyallerin Sinyal Bastırma sistemi aynı Sinyal Bastırma Aralığı müteakip sinyalleri otomatik olarak oturma olacaktır belirtir.

çalışma saatleri sırasında Otomatik Test:

Açılış Saatleri sırasında Otomatik Test saatlerde otomatik test sayacı azaltır hesabı açıldığında belirtir.

NOT hatırlatma Tekrarlayan:

Yenilenen Hayır Testi (NOT) Hatırlatma bir NOT olayın program oluşturma otomatik test süresini sıfırlar belirtir. Bir değil, sıfırlanmaz otomatik test zamanlayıcısı sonraki aralık döneminde (Otomatik Test frekansına bağlı olarak, örneğin, bir sonraki dakika, saat veya gün) oluşturulur edilecektir.

Bayi gecikmeleri etkinleştirin:**24 saat sonra URS hatırlatma:****24 saat sonra LTO / LTC hatırlatma:****Olay:**

Sistemi | Küresel Seçenekleri | Olay Sekme:

Genel bakış:

Genel Seçenekler Olay sekmesi sistem genelinde abone olay seçenekleri girişine izin verir.

Subscriber Options

Alt+F4/F5/F6 in local time Bypass check on forced arm

Disable premise verify on TRB Max Days for Temp/Brief Cmts

Passcard Options

Duress passcard: Event type:

Disable account passcard

Disable operator passcard 0000

Enable Dealer Passcards

Description:

Access Level:

Traffic Event Display Options

Disable log in/out in Traffic display Dealer Traffic file

Display completed events Time sync through Traffic file

Leave operator initials when on hold Create DHE and HOLD Event

Redirect dispatch to disk Caller ID blocking

Modify Event Type (?^?) URS Caller ID matches to Traffic/History

OK Apply Cancel Help

Abone Seçenekleri:

Alt yerel saatte + F4 / F5 / F6:

Bu kontrol bir giriş programı abonenin yerel saate Alt + F4 ekranda saat ve tarihini değiştirebilir olup olmadığını belirlemek için izin verir.

Devre Dışı öncül TRB üzerindeki doğrulayın:

Bu seçim bir istisna olay sunulduğunda bir hesabın Önerme doğrulama devre dışı bırakmak için bir giriş sağlar.

zorla koluna bypass kontrolü:

Zorla Arming'e Bu Bypass Kontrol giriş sinyali zorla kol ve sorunsuz sinyal dizisinin alınan olup olmadığını belirlemek için izin verir. Sorun sinyaller önce veya sonra zaman aslında izolasyon veya bypass endikasyonlar dönüştürülebilir sorun sinyallerini silahlandırıyor zorladı. Bu testi Sahne TRB en üstünde bir beş saniyelik bir gecikme gerektirir.

Sıcaklık / Kısa CMTS Max Günleri:

Şifre Kartı Seçenekleri:**Zorlama Şifre kartı:**

Bu alan Sistemin girişine izin verir? Geniş Zorlama Parola ve sonraki alan Zorlama Parola bu hesap için İşletmeci tarafından girildiğinde oluşturulacak anımsatıcı girişine izin.

Etkinlik tipi:

Sistem Geniş Zorlama Parola girildiğinde bu anımsatıcı belirtilen hesabın oluşturulur.

Açıklama:**Erişim Seviyesi:****Hesap Şifre Kartı devre dışı bırakın:**

Devre Dışı Şifre Kartı Gereği bir giriş, bir Operatör Şifre Kartı tamamlanması için rutin Eylem Ekran kullanılmak üzere izin verilecek olup olmadığını belirlemek için izin verir.

Operatör Şifre Kartı 0000 devre dışı bırakın:

Devre Dışı Bırak Operatör Şifre Kartı 0000 bir operatör rutin Eylem olayı tamamlamak için Şifre kartı 0000 kullanabilir belirtir.

Bayi Şifre Kartları etkinleştirme:

Seçim Listesi alanında Bayi kontakları sistem kullanıcı Bayi rehber sevk ekran arama Şifre kartı seçim listesinde görünmesine izin istiyorum tanımlayan bir girdi sağlar.

Trafik Olay Görüntüleme Seçenekleri:**Trafik ekranda giriş / çıkış devre dışı bırakın:**

Devre Dışı Bırak Oturum Aç / Kapat Trafik Ekran Trafik Ekranında veya çıkıyor devre dışı bırakır.

tamamlanan olayları görüntülemek:

tamamlanan etkinlikler Trafik Ekran görüntülenmesi gereken eğer Ekran Tamamlandı Trafik Ekran Olaylar alanı belirtir.

ne zaman beklemeye operatör baş bırakın:

Olay bırak Operatör baş harfleri Tutma bir operatör beklemeye bir olay yerleştirdiğinde operatörün harfleri trafik ekranda kalacak olup olmadığını belirttiğinde.

Bayi trafik dosyası:

Sonra Bayi Trafik Dosya bu terminali sadece operatör harflerini kaydedilir ve grup atanan bağlı Trafik Görüntülü olayları görüntülemek mümkün olacak belirlir.

Trafik dosyası üzerinden zaman eşitleme:

Time Sync Trafik yoluyla Ekran birincil sistem diğer iş istasyonları için zamanı ayarlar belirtir.

DHE ve TUTMA Etkinlik Oluştur:

Bu kontrol bir giriş anda çalışan sinyal gecikmeli tutun olayları bekleyen ise olay tutma olayı olarak görüntülenmesine izin verip tanımlamanızı sağlar.

diske sevk yönlendir:

genellikle bir disk dosyasına seri port üzerinden dışarı gönderdi sevk bilgisi yönlendir.

(? ^) Olay türü URS değiştirin:

Unrestored alanda Değiştir Mnemonic otlarla anımsatıcılarla için URS veya çalışma anımsatıcı olarak değişti sunulacak olup giriş belirlemenize olanak verir? ^^ BUR B ^ R modifiye edildiğinde. Bir anımsatıcı unutmayın? ^^ Olay mesajlarına eklenmesi gerekir.

Caller ID engelleme:

Sonra Arayan Kimliđi Engelleme bir * 67 arayan belirlenmesi telefon Őirketi etkinleŐtirmek iin telefon sistemine gnderilir belirtir. Bu durumda kavramı mevcut sistem geri dnüş ađruları deđil azaltmaktır.

Caller ID Trafik / Tarihine maları:

Tarih / Trafik saha raporları ve Trafik Ekran tarihe yazılır eŐleŐtirildiklerinde giriŐ Arayan kimliđi bilgi olup olmadıđını belirlemek iin izin verir Caller ID Malar:

Servis Sekme:

Sistemi | Küresel Seçenekleri | Servis Sekme:

Genel bakış:

Genel Seçenekler Hizmet sekmesi ile ilgili sistem çapında seçenekleri girişine izin verir [hizmet \(iş\) emir](#).

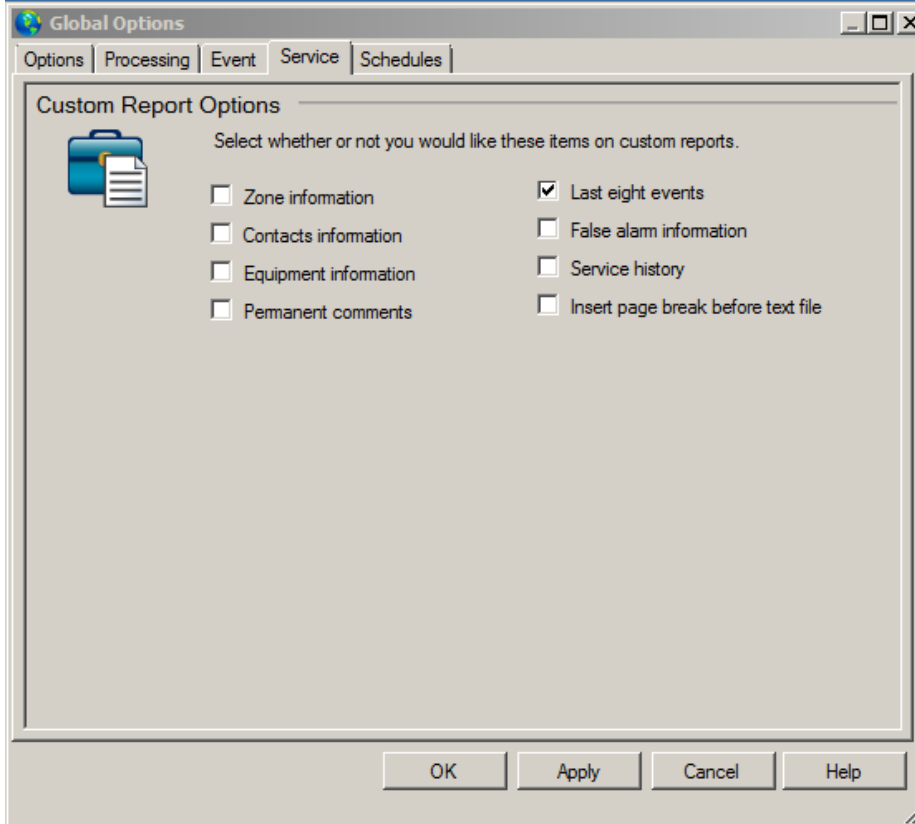

Özel Rapor Seçenekleri:

Bu seçenekler ürün iş emri bir parçası olarak dahil olacak ne seçmenize olanak verir. Basitçe iş emrine dahil etmek istediğiniz bilgilere karşılık gelen kutuları işaretleyin.

[Bölge bilgileri](#)

[İletişim bilgileri](#)

[Ekipman bilgileri](#)

[kalıcı yorumlar](#)

[Son Sekiz olaylar](#)

Yanlış alarm bilgileri:

Servis geçmişi:

Bu kontrol hesapları servis geçmişi servis işleri için eklenecektir olmadığını belirlemek için bir girdi sağlar.

metin dosyası önce sayfa sonu ekle:

Programları:
Hafta Seçenekleri Günleri:

Otomatik Test Dakika:

Otomatik Test Saat:

Otomatik Test Mesajlar:

Haftanın günleri:

Bu giriş haftanın günü için dili anımsatıcı değiştirilmesini sağlar. eşdeğer normal günlük sırayla takip haftanın ilk günü Pazar olması gerektiğini unutmayın.

Diğer Dahil:

Bu girişler gün Dahil açıklamaları için tüm olası üç karakter tanımlarını içermelidir. (I.-e. WF Çarşamba, Perşembe ve Cuma anlamına gelir).

Şifreyi belirle:**sistemi | Şifreyi belirle:**

sen yönetici parolasını deęiřtirmek saęlar Bu seenek, belirli üst düzey işlemlere erişmek için program tarafından gerektirir. Eski şifre alanına geçerli parolayı yazın ve ardından yeni parolayı yeni parolayı yazın ve şifre alanlarını onaylayın.

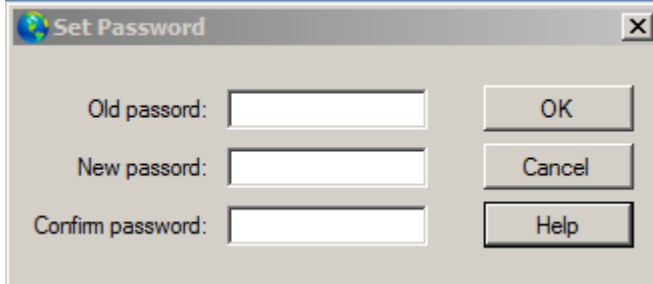

Temizle FIFO Tamponlar:**Yardım et:**